PER/BX/9401/.C36
REDEEMER COLLEGE LIBRARY

CALVINIST-CONTACT

5TH YEAR OF PUBLICATION NO. 81
CHATHAM, ONTARIO, FEBRUARY 15, 1954

IN DIT NUMMER:

- Truro
- Politieke Onderwerpen
- Voorjaarsclasses

HOLLAND-CANADIAN MAGAZINE

HET MAG REGENEN, HET MAG SNEEUWEN, HET VERKEER GAAT DOOR OVER HIGHWAYS EN GRAVELROADS. EN NATUURLIJK RIJDT OOK DE SCHOOLBUS, DIE WE OP DEZE FOTO ZIEN STOPPEN BIJ EEN HOLLANDSE IMMIGRANTENVROUW, DIE HAAR ZOON NAAR DE BUS BRENGT.

Alleenvertegenwoordigers voor Canada:

HOLTZHEUSER BROS.

746 YONGE STREET — TORONTO — PHONE MI-9374

DE SPIEGEL
Christelijk Nationaal Weekblad $6.00
MOEDER
Het vakblad voor Moeders............$3.50
Per jaar bij vooruitbetaling
Proefnummers gratis op aanvraag
J. Luinstra's Bookhouse
SARNIA — ONTARIO
2e huis noord van Chr. Ref. Church
Murphy Rd., Phone ED 6956

VERHUIZEN IS ALTIJD NAAR

Maar het wordt heel anders als U het vakkundig door ons laat doen.

U hoeft er geen hand naar uit te steken.

Hollanders verhuizen Hollanders

A. R. PREVETT
Telef. 2980
83 Centre St., Chatham, Ont.

Op Findlay's Used cars lot vindt U wagens van alle merken

Het kopen van een tweedehands auto is een vertrouwenskwestie. Vraagt daarom naar onze Hollandse salesman Bill Rang, die U gaarne alle inlichtingen verstrekt.

Findlay Motor Sales Ltd.
150 Richmond St., Telefoon 226
Chatham, Ontario

PONTIAC — BUICK — G.M.C.

CALVINIST-CONTACT

Holland-Canadian Magazine

Issued the 1st and the 15th of each month, under the auspices of the Christian Reformed Immigration Societies in Canada.

Publication Committee

Rev. A. Persenaire............President
Mr. J. Vander Vliet............Secretary
Rev. P. De Koekkoek
Rev. J. Hanenburg
Rev. J. Rubingh
Mr. J. Van Staalduinen
Mr. H. A. Wierenga
Editor-in-Chief, Rev. John Gritter, 148 Wharncliffe Rd. N., London, Ont.
Business Manager, John Vellinga, Box 234, Chatham, Ontario

Departments and Editors

Van het Kerkelijk Erf, Rev. P. De Koekkoek
Immigration............Mr. J. Vander Vliet
Fieldmen's Corner............Mr. J. Vellinga
Voor de Vrouwen............Mrs. C. Witt
Young People's Page, ...Writers alternated from time to time
Children's Page............Mrs. J. Hanenburg
As One Preacher Sees It....Rev. J. K. van Baalen
Landbouw............Mr. Ir. J. Bakker

Contents:
All matters for publication should be sent to the office of the Editor-in-Chief, Box 234, Chatham, Ontario.

Subscriptions and Advertising:
Send all subscriptions, renewals, and advertising to the office of the Business Manager Box 234, Chatham, Ontario. Subscriptions $3.00 a year in advance.

Printers:
The Mercury Press, Chatham, Ontario.

Authorized as second class mail, Post Office Department, Ottawa, Ontario.

ZAAK TE KOOP

Goed gesitueerde kruideniers en slagerswinkel met moderne woongelegenheid boven de winkel in zakencentrum van een stad vlak bij London Modern uitgerust. Gemiddelde omzet $40,000-00 per jaar. Wordt verkocht om gezondheidsredenen. Zeer voordelig geprijsd.

Schrijf naar
BOX 411, STRATHROY, ONTARIO

TE KOOP AANGEBODEN:

in de omgeving van Clinton, een 235 acre farm met een goed huis (frame), vijf slaapkamers, badkamer, warm en koud water, electr. licht.

Twee barns, henhouse en garage. Het land is zeer goede clay-loam, 100 acre bewerkbaar, 100 acre pasture (rolling), de rest is bos. Al de machinerieen en kleine gereedschappen zijn in de prijs inbegrepen, o.a. een Massey Harris combine (1951), een 1948 Massey Harris tractor, wagon, plow, disc, drill, grinder, hay-loader, beanequipment enz. enz. De volle prijs is slechts $18.000.—. Voor een goed gezin te koop met ongeveer $6.000.— down. Voor verdere inlichtingen schrijf of telefoneer

JAN BOSVELD
REAL ESTATE
153 King St. W. Chatham, Ont.
Phone 1100 (office) or 6199-J (res.)

Res. address 53 Victoria Ave.

Editorials

DOOR JOHN GRITTER

Ons Isolement (2)

Ons isolement waarover we in deze artikelen handelen is ons geestelijk isolement. Het bestaat niet daarin, dat we plaatselijk afgescheiden leven, maar dat we geestelijk anders zijn. Het is niet, dat we van een andere nationaliteit zijn; dat lost zich geleidelijk op; maar dat we geestelijk anders liggen en de dingen anders zien en daarom ook anders willen leven en handelen. Als Christenen, als gelovigen, zijn we anders dan niet-gelovigen; dat isoleert ons. En binnen de kring van gelovigen zijn er ook nog weer allerlei schakeringen. Daar zijn hier b.v. Anglicanen en Presbyterianen en Baptisten en Reformed en Christian Reformed en zoveel meer. Allen hebben weer een ietwat ander uitgangspunt en zienswijze en manier van actie. Dat isoleert ons dan als groepen weer van elkaar.

De vraag die vaak gesteld wordt en die ons in deze artikelen bezig houdt: Hoever moet dat isolement gaan en hoelang moet dat duren?

Met betrekking tot ons isolement in de eerste zin is deze vraag niet aan de orde: ons isolement van de ongelovige wereld om ons heen moet blijven bestaan; van samenwerking met de wereld als wereld in geestelijk-zedelijke zin, als ongelovige en in de grond Gode vijandige mensheid, kan geen sprake zijn. We kunnen wel op sommige terreinen met ongelovige mensen samenwerken, hoewel het een moeilijk vraag blijft hoever dat kan gaan, maar dat neemt niet weg, dat wij gelovigen blijven en zij ongelovigen, dat ons isolement blijft.

Met betrekking tot ons isolement in de tweede zin is deze vraag terdege aan de orde en min of meer dringend.

Dienaangaande wensen we in dit artikel alleen deze gedachte naar voren te brengen, dat een zeker isolement, ook met betrekking tot mede-gelovigen, blijkbaar gewenst en noodzakelijk is. Later hopen we te laten zien, dat dit niet absoluut is, nu alleen dit.

Het is onder ons min of meer een gewoon gezegde, dat God een God is van verscheidenheid in eenheid. In de natuur kan men dat overal zien, in de schier eindeloze verscheidenheid in dieren en planten. Wat een soorten en nog eens weer soorten! Door deskundigen wordt beweerd, dat er geen twee sneeuwvlokjes zijn die precies gelijk zijn, ook geen twee mensen die precies gelijk zijn. Zo is er een schier eindeloze individualiteit door de Schepper gegeven. Toch vindt men ook weer groeperingen, zodat men ook weer in zekere klasen kan indelen, zo onder de mensen de verschillende rassen. En dan binnen de verschillende rassen weer nationaliteiten elk met eigen trekken. Zo heeft de Schepper het blijkbaar gewild.

Zou dat op geestelijk gebied ook doorgaan? Zeer zeker. Wanneer God iemand redt van de zonde, redt Hij hem met zijn persoonlijkheid en eigenaardige aanleg en gaven, zoals hij is. De wedergeboorte brengt een fundamentele eenheid van die alzo vernieuwd zijn, maar handhaaft ook meteen de verscheidenheid van persoonlijkheid. Zo komt dat nieuwe leven dan ook in de e e n wat anders tot openbaring dan in de ander, juist omdat hij een ander persoon is, die ook eigen trekken van zijn Maker ontvangen heeft. En we durven wel zeggen: hoemeer dat nieuwe leven in iemand werkelijk tot openbaring komt, hoemeer ook zijn ware persoonlijkheid zich zal ontplooien en een rijker nuancering zal vertonen. En dat gaat dan ook over op groepen van Christenen en de organisatie van groepen.

Daarom hoeven we het niet te zien als een ongemengd kwaad, dat er verschillende kerkgemeenschappen zijn. Daar is zeer zeker veel kwaad bedreven met het stichten van allerlei kerken; daar is dienaangaande veel zonde te belijden; en daar moet gestreefd worden om die eindeloze verdeeldheid tegen te gaan en meer tot eenheid te komen. Maar dat wil niet zeggen, dat geheel de openbaring van het geestelijk leven in e e n cachet moet worden gewrongen en alle kerken in alles precies gelijk moeten zijn. Veeleer geloven we, dat het de wil van God is, dat er ook groepen van gelovigen zijn, die samen een zekere verscheidenheid vertonen en op eigen wijze, zonder daarom vijandig te staan tegenover andere groepen, iets bijdragen tot de heerlijkheid van het geheel. Zo bezien heeft dan elke groep, elke kerkgemeenschap, een plaats in het geheel en een functie om op eigen wijze de waarheid van God te ontwikkelen en te beleven.

We kunnen dan ook niet instemmen met het streven van sommigen, die tot doel stellen alle kerken bij elkaar te plakken en de openbaring van het geestelijk leven te reduceren tot een algemene vorm, waarbij de uitgangspunten, die leiden tot verschil van inzicht, worden vermeden en men alleen kan spreken over algemeenheden, waartegen niemand wat in kan brengen. Zo wordt de waarheid niet ontwikkeld en komt de verscheidenheid in eenheid niet aan het licht, maar wordt systematisch onderdrukt. Neen, dan achten we het veel meer in overeenstemming met de wil van onze Koning, dat we elk op eigen wijze ons gaan ontwikkelen en trachten de waarheid meer en meer open te leggen en te beleven. Wel moet dan steeds worden toegezien dat ons anders zijn opkomt uit beginsel, uit de waarheid, uit wat God ons heeft doen zien, uit wat Hij naar onze overtuiging van ons wil, niet uit zondige motieven van zichzelf te verheerlijken, baantjes zoeken of wat ook. Maar dan ook binnen dat kader ons erop toeleggen om verder te komen en God te verheerlijken elk op eigen wijze.

Zulk isolement is in de schepping gegrond en naar onze overtuiging in de bizondere openbaring in Gods heilig Woord.

Het is een isolement dat God zelf werkt, dat in de diepste grond niet is een werk van mensen, een uitwerken van moedwillig menselijk handelen, maar een vervullen van een functie die nodig is en die we moeten aanvaarden en waaraan we ons hebben te geven.

Dan ligt onze kracht hierin, dat we weten dat ook wij iets hebben bij te dragen tot het schone geheel van de ene, algemene, Christelijke kerk, waarvan we elke Zondag belijdenis doen.

Dan moeten we meer en meer onze roeping ons bewust worden en streven meer en meer onze erfenis, door de vaderen ons nagelaten, te ontwikkelen, zoals God in Zijn voorzienigheid ons daar voor stelt.

In die zin mogen we ons isolement niet verbreken. We zien daar een leiding Gods in. We willen en mogen de plaats, die Hij ons gaf temidden van het brede Christelijke leven niet verlaten.

Dit eerst. Straks over onze roeping naar buiten.

A Tale of Essex

Essex is a name well known in the history of England. It was the name of an earl, who lived 1567—1601, was a favorite of the first Queen Elizabeth, but was found guilty of treason and beheaded. Essex was the name of an old Anglo—Saxon kingdom which was later annexed to Wessex, and it is still the name of a county in old England.

This name Essex was in course of time brought to Canada by immigrants and given to a town about 15 miles east of Windsor.

In this town of 3000 there is a Christian Reformed Church, which in its short history has some interesting pages.

Though the congregation today is made up largely of Dutch immigrants who came here within the last six years, yet the next Year Book of the Christian Reformed Church is going to tell us that is was organized in 1939. How can that be?

Well, a number of years ago quite a group of Dutch immigrants of the Reformed Faith came to Windsor, Ontario, and surroundings. They were visited by home missionaries from the United States and in 1939 organized into a Christian Reformed Church. The group never became large; they never had a pastor of their own; in fact, over the years they lost out more and more. At last Classis Grand Rapids East, of which they were a part and which had been helping them, thought it was about time to disband the little flock. But Mr. W. Knapper, who with his large family constituted a big part of the church, and who served as elder and general leader of the group, begged that it be not done: He saw immigration coming and that gave him vision and a new hope. Classis listened to his plea and decided to wait....

And immigration did come. The group took on new life. Whereas the Year Book of 1948 recorded for Windsor only 5 families, 10 confessing members, 42 baptized members, and 1 consistory member, in 1949 there were 14 families, 27 confessing members, 89 baptized members, and 5 consistory members! Services were shifted to a more central location, in Olinda. So the 1950 Year Book tells of the Windsor-Olinda church having 25 families, 47 confessing members, 133 baptized members, and still 5 consistory members.

Soon after this the group seized an opportunity to buy a suitable church building in Essex and now the church became the Christian Reformed Church of Essex, Ontario, Canada. The 1950 Year Book, the first one to record an all-Canadian Christian Reformed classis, the Classis Ontario, listed among its churches that of Essex, now numbering 30 families, 63 confessing members, 165 baptized members, and 6 consistory members. For in the meantime the Rev. Dr. M. van Dyke had come to live among them as a home missionary having been called by the Grace Christian Reformed Church of Kalamazoo, Michigan. How glad they were to have him, how nicely things were developing, and how sad they were when after only a short term of service he was removed by death!

Still the flock kept on growing. Church authorities decided that instead of placing another home missionary it would be better for the church, with help from the United States, to call a pastor of its own. Some calls were sent out, but to no avail. Elder Pegels went to visit relatives in the Netherlands. While he was there Classis Ontario, realizing that the Christian Reformed Church could not possibly fill all the vacant places in Canada, which were constantly growing in number, decided to open the door for ministers to be called from the Netherlands. The Essex consistory

(Continued on Page 4)

HOFNAR SIGAREN

Nooit Fijner Gerookt

In de navolgende soorten:

short smoke, half time, puck, parade, piccolo, splendid, corona, permanent, astoria, week-end, ambassador, bolido, grand national, claridge.

C. van den Top & Sons

(WOODEN SHOE CONFECTIONERY)

IMPORTERS - - - - DISTRIBUTORS

1479 Main St. West

Hamilton — Ontario — Canada

Hoge en Lage Klompen in de maten van 13 tot 31½ cm. Rood en Geel geverfd met Figuren er op. Prijzen van $1.35 tot $3.25.

DOBBELMAN . . . . LEKKER MAN

Herenbaai pijptabak — American Eagle zware shag
Golden lichte shag — A.P. ongesausde pruimtabak
B.Z.K. pruimtabak

F. LIEFTINCKS TABAKSOORTEN

Smoking Mixture pijptabak
Flake tobacco in plugs, pijptabak
Halfzware Pruimtabak

Waar niet verkrijgbaar wederverkopers gevraagd, of bestel bij ons; verzending door geheel Canada, ook voor elk ander Hollands artikel.

ALLEEN DIT MERK

WAARBORGT U ECHTE GOUDSE VOLVETTE KAAS.

In de navolgende soorten:

Goudse volvet — Comijne volvet
Baby Gouda — Edam large
Edam loaf. —

wrote the elder in the old country: The door is open; look about for a suitable young man for us to call. The elder, after making some inquiries, contacted the Rev. Gerard Bouma at Capelle aan de IJssel, a son of the well known Dr. C. Bouma, for many years a beloved pastor of The Hague. The son and his wife had for some years been interested in the work in Canada.

When faced with the question of going there now, he first objected that he had not been in his congregation long enough. Nevertheless after some months a call was extended and after much searching of heart and discussion accepted. The young pioneer, 31 years of age, with his wife and child arrived in October, 1952, the first one of our pastors in Ontario to come directly from Holland.

Before starting across he wrote his future consistory: You must realize that my English is as yet very poor and I hope you will allow me some time to learn before you ask me to conduct English services. The reply was: our congregation needs English as well as Dutch; our services are half and half; and we expect you to conduct one English service a Sunday from the time you arrive. Hard was it? The young minister first thought so, but he followed out his instructions as best he could, he is learning fast, and today he thanks his farsighted consistory for its stand. It gave him just the push he needed to tackle a difficult situation and to get over the hump.

Since his coming part of the congregation, living at Leamington, about twenty miles southeast, has been organized into a new congregation. Situated in a good town of 10,000 it is enjoying an encouraging growth. The empty places in Essex were soon filled again. By the hard work of the energetic pastor and the fieldman and others some twenty families were added. Today there are fifty families and the church is again filling up.

It was a big step for this young man and his wife and child to lead in accepting a call to this new land, so different, but also so appealing. They have not regretted it. They love their people and their home and their work, their new church connections, and the land of their adoption.

Interesting, wasn't it?

A tale of Essex!

Sociale Voorzieningen in Canada

De provincies Saskatchewan en Manitoba kennen in ettelijke gemeentelijke districten „Municipal Doctor Plans". Deze regelingen, die onderling sterk varieren, zijn enerzijds bedoeld als verzekeringen tegen dokterskosten zowel bij behandeling thuis als in het ziekenhuis, anderzijds garanderen zij een minimum salaris voor de doktoren bij de behandeling van verzekerden. **Newfoundland** heeft een **„Cottage Hospital Plan"**. Dit plan is, evenals het „$1.— a day plan" in Alberta, gebaseerd op de verpleging van per district verzekerden in kleine districtsziekenhuizen (cottage-hospitals). De premie bedraagt $10.— per jaar voor een gezin en $5.— per jaar voor ongehuwde werkende personen. Voor speciale behandelingen (bevallingen, tandheelkundige behandelingen) moet een afzondrelijke bijdrage worden betaald.

In alle provincies zijn voorzieningen getroffen voor de gratis medische verzorging van hen die sociale bijstand ontvangen. Soms worden de kosten gedragen door de gemeenten, soms door de provincies en vaak gedeeltelijk door beide.

Sociale zorg in engere zin (Welfare):

Behalve door middel van de eerder genoemde voorzieningen als „Old Age Pensions Act", „Family Allowances", „Veterans Pensions" heeft de Federale Regering bemoeiing met sociale maatregelen ten behoeve van Indianen en Eskimo's. Steun wordt gegeven aan de provincies bij het uitvoeren van hun plannen ter bevordering van recreatie en lichamelijke opvoeding. Rechtstreeks voorziet de Federale Regering in de sociale zorg voor oud-militairen.

Van groot belang voor immigranten in de provincie Ontario is de onlangs in werking getreden overeenkomst tussen de Federale Regering en de Provincie Ontario, betreffende steun aan onvermogende immigranten gedurende het eerste jaar van hun verblijf in de provincie in geval zij buiten hun schuld door ziekte of ongeval worden getroffen.

Deze regeling wordt uitgevoerd door middel van de gemeenten (municipalities) in samenwerking met het provinciale „Dept. of Health and Welfare" en het „Dept. of Citizenship & Immigration" te Ottawa, Ont.

In alle provincies wordt door middel van de provinciale departementen van Sociale Zorg („Welfare") hulp geboden op verschillend terrein, voornamelijk via particuliere organisaties. Deze hulp omvat hoofdzakelijk de volgende terreinen: zorg voor verwaarloosde kinderen, wezen, doofstomme kinderen, jeugdige delinquenten, ouden van dagen en reclassering.

Particuliere Voorzieningen:

Een zeer groot aantal particuliere organisaties en verenigingen houdt zich bezig met de sociale- en gezondheidszorg. Aangezien in Canada geen verplichte ziekteverzekering bestaat en alleen in de provincies Saskatchewan en British Columbia een verplichte ziekenhuisverzekering, zijn de particuliere ziekenhuisverzekeringen van groot belang.

Men wordt in Canada in geval van ziekte of ongeval zeer spoedig in een ziekenhuis opgenomen en **verzekering tegen de kosten van ziekenhuisverpleging is dan ook voor alle emigranten,** behalve voor degenen, die in British Columbia of Saskatchewan geplaatst worden, **een besliste noodzakelijkheid.**

Verreweg het belangrijkste zijn de **„Blue Cross"** verzekeringen in de provincies Newfoundland, Nova Scotia, Prince Edward Island, New Brunswick, Quebec, Ontario, Manitoba en Alberta. Voor de zeeprovincies bestaat een gemeenschappelijk „plan".

De uitkeringen, premies en aanmeldingsbepalingen verschillen in de verschillende provincies.

Aangezien de „Blue Cross" verzekering niet het oogmerk heeft winst te behalen, zijn de **premies** in verhouding tot de uitkeringen lager dan bij andere particuliere verzekeringen. In alle provincies bestaat een zgn. „group plan" en een „non-group-plan". Voor een „group plan" dient een bepaald minimum aantal werknemers in dienst van een zaak of bedrijf te zijn en moet een bepaald aantal van hen deelnemen. De premien voor de „group plans" zijn lager dan voor de „non group plans".

VOOR DE VROUWEN

door Mrs. C. Witt

VROUWENVERENIGINGEN HADDEN EEN BELANGRIJKE EN PRETTIGE BIJEENKOMST

Trenton een uitstekende gastvrouwe ....

Laat men nu nooit meer zeggen, dat vrouwen geen organisatietalent bezitten . . ! De leden van de vele vrouwenverenigingen, die de laatste jaren in Canada zijn opgericht, hebben op Donderdag 14 Januari jl. het tegendeel bewezen.

Terwijl in de kerk van Trenton de vergadering van Classis Eastern Ontario werd gehouden, waren bijna 20 leden van verschillende verenigingen bij elkaar in een der andere lokaliteiten van ditzelfde mooie kerkgebouw. Het waren afgevaardigden van alle verenigingen in deze classis en men had heel wat te bespreken op deze dag. En omdat de dames van de vrouwenvereniging van Trenton wisten, dat het nogal wat energie vraagt zo'n hele dag classisvergadering te houden, hadden zij voor uitstekende maaltijden gezorgd. En niet alleen dat, er werd ok keurig op tijd voor thee en koffie gezorgd, zodat deze vergadering zowel voor de dames als voor de heren een ware feestdag is geworden. Men stak de dankbaarheid voor dit gul onthaal dan ook niet onder stoelen of banken!

De vergadering werd geleid door Mrs. J. Westerhof, afgevaardigde van de vereniging te Trenton. In haar openingswoord sprak zij over de taak van de immigrantenvrouw, waarbij zij in het bijzonder wees op de plicht mee te werken aan de opbouw van de Kerk. Daarvoor is nodig een bloeiend verenigingsleven en een pogen het peil steeds hoger te brengen.

Het grote agendapunt van de dag betrof het oprichten van zgn. „kringen"„ dit ter voorbereiding van een Bond. Een kring, nl. die van Kingston, bestond als sinds 7 September, doch thans wilde men de andere verenigingen ook in kringen onderbrengen. Er ontstond een vruchtbare bespreking van dit moeilijke onderwerp, waarbij de afgeaardigden van Toronto zeiden het prettig te vinden als zij een eigen kring kregen. Het bleek tevens, dat de Hollandse verenigingen in Hamilton reeds aangesloten zijn, doch de Engelse niet. Tenslotte besloot men drie kringen op te richten, t.w.

1. KRING TRENTON, waartoe behoren Bowmanville, Belleville, Kingston, Lindsay, Peterboro, Picton, Trenton.
2. KRING TORONTO, waaronder vallen Brampton, Dixie, Holland Marsh, Springdale, Toronto I en Toronto II
3. KRING OTTAWA, waartoe behoren Cornwall, Brockville, Ottawa, Pembroke en Renfrew.

Dit is uiteraard een voorlopige beslissing, aangezien de afgevaardigden der verenigingen deze voorstellen zullen voorleggen aan hun verenigingsbestuur.

Alleen de kring Trenton kon officieel worden opgericht. Men koos zelfs al een bestuur, dat zal bestaan uit de dames: Mrs. J. Westerhof, pres. (Trenton), Mrs. Moes, vice-pres. (Peterboro), Mrs. J. Brouwer, secr. (Belleville), Mrs. Jansen, propagandiste (Kingston), Mrs. De Vries, Penningm. (Picton), Mrs. Arends, Alg. Adj. (Lindsay) en Mrs. Jasper-Feyer, alg. bestuurslid (Bowmanville).

Men besprak hierna de vraag of er voortaan kringvergaderingen zullen worden gehouden of een „bondsdag" zien te organiseren zoals dat bijvoorbeeld ook in Nederland jaarlijks het geval is. Na een bespreking van dit onderwerp bleek, dat men het er wel over eens was, dat het — gezien de grote afstanden — niet goed mogelijk is een bondsdag te houden. Het leek de vergadering beter, jaarlijks een of twee „kringdagen" te organiseren, opdat zoveel mogelijk dames in de gelegenheid zouden zijn hieraan deel te nemen. De kring Trenton besloot die eerste kringdag in Mei a.s. te houden. Ook dan weer zal de vrouwenvereniging Trenton als gastvrouwe optreden . . . . .!

Het volgende agendapunt behandelde een voorstel om per verenigingslid 25c af te dragen aan het kringbestuur. De afgevaardigden zullen dit aan hun vereniging voorleggen. Aan Mrs. K. de Vries, 9 Amelia Street te Picton, kunnen de verenigingen uit het district Trenton hun bijdrage sturen.

De afgevaardigden van de andere kringen zegden nog toe aan Mrs. J. Brouwer,

Nagekomen familieberichten

Zo de Heere wil hopen onze geliefde ouders en grootouders

JOHANNES VOSKAMP

en

PIETERNELLA VOSKAMP—NOORDAM

op 21 Februari hun 25-jarige echtvereniging te herdenken.

Dat God hen nog lang voor elkaar en voor ons allen mag sparen, is de wens van hun dankbare kinderen en kleinkinderen.

LEN en ALIDA, Hilda
NELL en JOHN, Hermy
GERDA en PETER, Dicky
BRIAN
DICK
JOHN
MIKE
HARRY

TRENTON, Ont., Februari 1954
R.R. 4.

HOLLAND MARSH, ONT.
Christian School will be in need of a teacher for grades 1, 2 and 3 and one for grades 4 and 5 for the 1954—55 school year. Please send applications with references to C. A. Radder, R-R. 2, Newmarket, Ontario.

Heden is in Jezus ontslapen onze innig geliefde Vrouw en Moeder

GIJSBERTHA ARENDS

in de leeftijd van bijna 41 jaar.

H. A. De Vries en kinderen
ELECTRIC, R. R. 1, Februari 6, 1954

Rookt de meest populaire Nederlandse sigaren:

Vraag naar „RITMEESTER"!!!

Thans verkrijgbaar in de navolgende soorten:

„QUICK" Senoritas,	per stuk 5 1/2c
„LIVARDE" Senoritas,....	per stuk 7c
„JUNIOR" Senoritas,	per stuk 8c
„REGIO" Senoritas,	per stuk 8 1/2c
„CAPO" cigar	per stuk 9c
„CHIC" cigar	per stuk 12c
„HALF CORONA" cigar	per stuk 15c
„GALOP" cigar,	per stuk 15c
„FIAT" cigar,	per stuk 17 1/4c
„MAJOR" cigar,	per stuk 17 1/4c
„IDEAAL cigar,	per stuk 20c
„GRACIA" cigar,	per stuk 25c
„ILLUSTROS" cigar	per stuk 28c
„GRAND ILLUSTROS" cigar, st..	45c

Verder zijn wij importeurs van de bekende „DOUWE EGBERTS" en „NIEMEIJER'S" tabakssoorten:

Douwe Egberts:

„GOLDEN SHAG" lichte sigaretten tabak, per pond $4.00
„WHITE OX" donkere sigaretten tabak. per pond $4.00
„DRUM SHAG" halfzware sigaretten tabak, per pond $4.00
„FRIESCHE HEERENBAAI" pijptabak, per pond $4.00
„KOERS" halfzware pruimtabak, per pond $4.00

Niemeijer's:

„STERLINGHSHAG" lichte sigaretten tabak, per pond $4.00

„BLACK STAR" donkere sigaretten tabak, per pond $4.00
„HALFZWARE PRUIM" halfzware pruimtabak, per pond $3.60
„WHITE STAR" zware pruimtabak, per pond $3.60
„CLAN MIXTURE" pijptabak, per pond $4.80

Vraagt uw leverancier of schrijft naar

VAN'S IMPORTING CO.
P.O. Box 314,
HAMILTON, ONTARIO

R.R. 1, Belleville—als secr. van de kring Trenton—te zullen schrijven, zodra die kringen officieel zijn opgericht.

Onder het drinken van een kop thee wisselde men voorts van gedachten over de gang van zaken op de verschillende verenigingen, terwijl Mrs. Witt vertelde over haar verenigingservaringen in de Verenigde Staten en over de Vacantie Bijbelschool, die verleden zomer met zoveel succes gehouden werd te Trenton. Niet minder dan 73 kinderen bezochten tijdens de zomervacantie deze Bijbelschool, die met grote toewijding werd geleid door Ds. Witt, zijn dochter en schoonzoon.

Tijdens deze interessante causerie vertelde Mrs. Witt ook over de zg. Women's Missionary Unions, die regelmatig worden gehouden in de Verenigde Staten. Het voornaamste doel hiervan is de mensen in te lichten over en meer belangstelling bij hen op te wekken voor het werk der zending. Zij nodigen dan zendingsprekers uit, meestal in teams van drie of vier, die dan een week of meer naar een bepaalde streek gaan en daar elke dag in een andere plaats, zo'n zendingsdag verzorgen. Spreker zou wel gaarne zien dat de vrouwenverenigingen in Canada een dergelijk werk zouden gaan doen, mogelijk door hunne kringen. Immers, ons zendingswerk is nog zo nieuw en de belangstelling er voor moet nog aangekweekt worden.

En zo kwam dan het einde van deze uitstekend geslaagde vergadering, waarbij de dames van de V.V. te Trenton zich zulke uitstekende gastvrouwen hebben getoond. Ja, het was daar in Trenton prima in orde!

De presidente van de Trenton Kring spreekt haar kringleden een woordje toe:

ZUSTERS—

Onze vergadering van 14 Januari ligt achter ons. Daar had ik het genoegen kennis te maken met de afgevaardigden van verschillende verenigingen.

Omdat het moeilijk is U allen persoonlijk te bezoeken doe ik het door dezen.

Allereerst hartelijk bedankt in het vertrouwen in mij gesteld. Ik zal proberen dat vertrouwen (met God's hulp) niet te beschamen.

Maar liefde kan niet van een kant komen, zegt het spreekwoord, daarom, Zusters, vraag ik U laat ons gezamelijk bouwen aan dit mooie werk. Laat ons onze gaven en talenten stellen in dienst van onze verenigingen en zo van onze kring. Probeert te zien wat een schoon werk God ons hier geeft te verrichten.

Bidt voor degenen die leiding moeten geven. Maar bovenal bidt voor 's Heren zegen op dit werk.

Uw Presidente,

Mrs. J. WESTERHOF,
R.R. 1, Carrying Place, Ont.

NIEUWS VAN DE VROUWENVERENIGING TE RENFREW

Wat onze vrouwenvereniging aangaat, is het getal niet groot. Onze vereniging bestaat bijna een jaar, (opgericht 17 Jan. 1953). Ze draagt de naam, „Maar een ding is nodig". Deze zinsnede komt voor in Lukas 10 vers 42, waar de Here Jezus Martha berispt omdat ze zich zo druk maakt met de aardse dingen. De Heere zegt dan tot haar: „Maar een ding is nodig, Martha. Maak U meer bezorgd met de geestelijke dingen". Staan wij daar niet allen schuldig aan? Hoe vol zijn wij altijd met de aardse dingen. Wat is het heerlijk als we om de 14 dagen de huishoudelijke dingen neerleggen om naar de vrouwenvereniging te gaan, om daar met elkander Gods Heilig Woord te onderzoeken!

Wij vergaderen 's Woensdagsavonds bij Mrs. Rubingh aan huis, die haar deur wijd voor ons open heeft. We bespreken de eerste brief aan de Corinthiers en zijn aan hoofdstuk 9 gekomen. In de winter vergaderen we maar eens in de maand, daar het dan moeilijker is te reizen dan in de zomer. Het is hier in Canada ook anders dan in de stad Utrecht waar ik vier jaren met hart en ziel heb gewerkt.

Mrs. Rubingh is de presidente en ze begint met de inhoud van het hoofdstuk ons voor te leggen, waar we dan vragen uit kunnen stellen. We zijn dankbaar voor de goede presidente die ons met God's hulp onderricht. Na de bespreking volgt de pauze. Ondertussen presenteert Mrs. Rubing ons een heerlijk kopje thee, en de dames om de beurt tracteren ons op koekjes. Daarna komt het handwerk voor de dag. We zijn allen druk voor de tweede bazaar. Het doel is om geld te vergaderen voor ons eigen bouwfonds, want het is dringend nodig dat we een eigen kerk zullen hebben. We hebben 12 leden en de contributie is 25c per vergadering. Nu volgt een vrije bijdrage die om de beurt gegeven wordt door een van de leden. Na het zingen van een psalmvers en dankgebed is de avond weer om en gaan we naar huis. We hopen ook eens van de andere verenigingen te horen.

Met vriendelijke groeten,

Mrs. W. SCHINKEL,
Renfrew, Ont.

Wij leveren U o.a. graag:
Blauwe werkbroeken, krimpvrij, alle maten $3.99.
Witte graslinnen slopen $0.99.
M. KRIENSE LOKKER
R.R. 1, Ilderton, Ont. (Coldstream)

HOLLANDERS
Wist U dat het beste adres voor Uw Frigidaire, Stove, Wasmachine, Radio Space Heater, Naaimachines, enz., is:
DAVIDS ELECTRIC
FRONT ST. 312, BELLEVILLE, Ont.
Stelt U in verbinding met onze Hollandse verkoper, Tel. 525-J13, deze zal U gaarne inlichten over onze speciale voorwaarden voor Hollanders. Zeer gemakkelijke betalingscondities
Er is maar een
DAVIDS ELECTRIC
312 FRONT STREET, BELLEVILLE
Phone 5041

ZILVEREN MUNT VOOR Fl. 6000.—.

Het was maar een klein muntje, dat tussen duim en wijsvinger omhoog gehouden werd. Nauwelijks groter dan onze voormalige halve gulden. Maar het werd in het jaar 415 voor Christus voor het eerst uitgegeven en het is een van de weinige door Kymon vervaardigde dekadrachmen, die de vier en twintig eeuwen die sindsdien verstreken, hebben overleefd. Vandaar dat de heer Jacques Schulman, de veilingmeester, een dezer dagen de veiling van dit muntje inzette op 4500 gulden.

Even ging het kleine geldstukje, dat aan de voorkant is voorzien van de beeltenis van de Griekse nymph Arethusa en aan de achterkant van vier steigerende paarden, van hand tot hand. De enige Zweed van het gezelschap, een artistieke uitziende man met een brede baard, zowel als de Zwitser, die rad Frans sprak, bekeek het tien-drachmen-stuk uit het oude Syracuse heel aandachtig. Toen waagde iemand het om meer te bieden. Met vijfhonderd gulden ging het toen omhoog.

Maar toen de veilingmeester, die in opdracht van een buitenlander bood, „zesduizend" zei, werd het stil in het kleine zaaltje aan de Keizersgracht te Amsterdam. Vlak voordat de hamer op de koperen mortier viel zei de kleine Zwitser echter laconiek: „Six-mille-cent-vingt-cinq . . . ."

De veilingmeester mocht klaarblijkelijk nog verder gaan; hij deed er nog 25 gulden bij. En de Zwitser schudde teleurgesteld zijn hoofd . . .

Kymon's dekadrachme, was het duurste stuk van de geveilde 1496 munten, eretekenen, gildepenningen en decoraties.

MUNITIE-OPSLAGPLAATS ONTDEKT IN DRENTE

Bij voormalig Duits vliegveld

Aan de rand van het voormalige vliegveld op de Koningskamp te Havelte (Dr.) dat tijdens de oorlog door de Duitsers is aangelegd, is een dezer dagen een grote onderaardse munitie-opslagplaats ontdekt.

Een gemeentewerkman ontdekte de kelder, toen hij bezig was met het afgraven van een der camouflageheuvels in de omgeving van die plaats, waar de commandogebouwen van het vliegveld hebben gestaan. Deze gebouwen zijn door de Duitsers opgeblazen toen zij zich in 1945 uit Havelte terugtrokken.

De arbeider groef een plank los die deel uitmaakte van een met asphaltpapier overtrokken plankier, waarmede de betonnen kelder was afgedekt. Een nader onderzoek toonde aan dat in de kelder een grote hoeveelheid veelsoortige munitie was opgeborgen.

In afwachting van de gewaarschuwde Mijnopruimingsdienst werd de vondst door de Rijkspolitie bewaakt.

„LIFE INSURANCE IS MIJN BEROEP"
Kan ik U van dienst zijn?
EDDIE IDEMA
Vertegenwoordiger
306 McCallum Hill Bldg. — Regina, Sask.
SUN LIFE ASSURANCE COMPANY OF CANADA
De grootste levensverzekeringsmaatschappij in Canada.
In zaken voor meer dan 82 jaar.

Paul De Koekkoek

Van het Kerkelijk erf

VOORJAARSCLASSES,

vergaderingen van bijzonder belang

In de „Reformed Herald" van December 1953 is een degelijk artikel van Ds. George Stob over het al of niet wenselijke van het invoeren van Particuliere Synoden in onze kerken. Hij toont aan, dat de argumenten voor zulke synoden aangevoerd tot dusver lang niet overtuigend zijn. Dit zijn we van harte met hem eens, en we hopen, dat (wat in ons blad verleden jaar met nadruk werd gehandhaafd) onze kerkelijke klok niet achteruitgezet zal worden door het invoeren van bovengenoemde synoden. We moeten de directe en levende band tussen de kerken en de synoden die we in de classes hebben, niet verzwakken door er een ander lichaam tussen te passen.

Nu trok het onze aandacht, dat Ds. Stob opmerkt, dat een van de argumenten, soms gebruikt tot verdediging van particuliere synoden, deze is, dat naar sommiger oordeel onze classicale vergaderingen van zo weinig betekenis zijn, dat ze niet trouw worden bijgewoond,— dat men zo gemakkelijk afwezig is. Dat zulks van onze classes en afgevaardigden gezegd zou worden, is voor het eerst voor onze aandacht gekomen en we kunnen dan ook niet geloven dat dit zo is. Tenminste in het Noordelijk en Westelijk deel van ons kerkverband. We menen, dat het juist andersom is en dat ons volk zijn classicale vergaderingen zeer ernstig opneemt, en dat we juist daarom geen particuliere synoden nodig hebben.

Dat onze kerkeraden en classes hun taak ernstig opnemen blijkt wel uit het vele werk, dat ter classis telkens gedaan wordt. Zoveel zelfs, en zo ernstig, dat men dikwijls moeite heeft om op tijd klaar te komen. Dit is vooral zo in onze Canadese classes, maar ook in anderen,— ook in de States. Daarom mag verwacht worden, dat de a.s. voorjaarsvergaderingen van onze classes veel werk te doen zullen hebben. Ze zijn zich aan het voorbereiden voor de a.s. synode. Men zal zich bezig hebben te houden met de particuliere synoden kwestie, met de voorgestelde herziening van het avondmaalsformulier, met de labour unions kwestie, met de oecumenische beweging die wel ter sprake moet komen in verband met de vorige synodale actie aangaande de N.A.E., en waarschijnlijk ook wel de I.C.C.C., beide organisaties die naar hun eigen aard de aandacht van ons volk blijven vragen. Daarom vragen deze voorsynode vergaderingen van onze classes ook ditmaal veel van onze aandacht, veel van onze tijd, en veel van onze toewijding. We vertrouwen, dat ze die ook zullen ontvangen.

BRITS COLUMBIA

Het schijnt, dat de voorlichting (of het gebruik daarvan) betreffende de localiteit onzer Canadese kerken, in Nederland nog steeds zeer gebrekkig is. Telkens komen we door brieven of persoonlijke gesprekken met immigranten tot de ontdekking, dat men b.v. zo weinig weet van Brits Columbia, Centraal en West, namelijk van de centra van werk en van kerk. Het kan dus zijn nut hebben indien de verschillende localiteiten een en ander publiceren niet alleen in de Canadese pers, maar ook en vooral in die van Nederland. Dit is van temeer belang omdat de gouvernementsinstanties blijkbaar weinig informatie doorgeven betreffende onze kerken en de kerkelijke gemeenschap waartoe binnenkomende immigranten behoren. We weten hier soms niet wie iemand is en waar hij (kerkelijk) behoort, voordat er aanmerkelijke tijd aan zijn persoon of zaak besteed is, of terwijl hij eigenlijk door andere (kerkelijke) immigratie-instanties moest zijn opgevangen en verzorgd. Het is zelfs zo, dat men in Nederland soms ook niet weet (en het vertrekkende emigranten ook niet kan mededelen), dat er van de Christian Reformed Church in menige Canadese stad meer dan een gemeente is, en bij welke de kersverse immigranten, behoudens enkele uitzonderingen, zich het best kunnen aanmelden. En toch hebben zij er belang bij te weten waar ze b.v. voorlopig iedere Zondag een eredienst kunnen bijwonen die ook in de Nederlandse taal wordt gehouden. Men heeft het voorlopig nodig, dat men wordt opgenomen in een kring waar taal en atmosfeer de meest doeltreffende geestelijke contacten biedt.

Met het oog op bovengenoemde omstandigheid nemen we dus de vrijheid op te merken, dat wat Zuidwest B.C. aangaat, dit de kerkelijke kringen zijn waar onze kerk vertegenwoordigd is door kerkdiensten ook in de Nederlandse taal:

Op Vancouver Island te Nanaimo, Duncan, Victoria, Alberni, Courtenay en Campbell River, met Ds. G. Rientjes, 245 Pine St., Nanaimo, B.C., immigrantenpredikant.

In Vancouver, de „Bethel" (tweede) gemeente met Ds. P. de Koekkoek, 675 E 12 Ave., als immigrantenpredikant en Mr. M. Kwantes, 87 S.W. Marine Drive, Vancouver B.C., als scriba. De eerste gemeente, die nu „Engels" is, heeft Ds. M. Schoolland als predikant (1949 E 11 Ave.). Ladner en Langley hebben Ds. J. R. van Dyke, New McLellan Rd., Langley, B.C., als eigen predikant. Te Abbotsford, B.C., dient Ds. J. Roorda, McCallum Rd., Abbotsford, B.C.

Voor Haney en Chilliwack en de Okanagan Valley is Ds. J. Betten, Sumas, Wash., USA, de immigranten predikant. In midden B.C. bedient Ds. G. van Laar, Box 895, Smithers, B.C., de gemeenten Smithers, Telkwa en Terrace en voorts Ds. B. Nederlof, Houston, B.C., de Houston gemeente.

Willen de Nederlandse kerkelijke bladen dit s.v.p. doorgeven?

Wordt lid van de
ONDERLINGE ZIEKTE VERZEKERING
uitgaande van de Christian Reformed Immigration Society in Ontario

Deze Onderlinge Verzekering

- is toegankelijk voor alle leden van de Chr. Ref. Immigration Verenigingen in Ont.;
- Wordt beheerd door het Provinciaal Bestuur van deze Verenigingen in Ontario, en
- staat onder toezicht van de regering.

Kosten:

1 Contributie lidmaatschap Christian Reformed Immigration Vereniging
2 Bijdrage Reservefonds, ingesteld op eis der regering, wordt eenmaal betaald $10.— voor gezinnen; $4.— voor inwonende kinderen boven 18 jaar; $5.— voor alleenstaande personen.
3 Premies:
$15.— per kwartaal per gezin, kinderen tot en met 17 jaar inbegrepen
$6.— per kwartaal voor inwonende kinderen boven 18 jaar.
$6.— per kwartaal voor alleenstaande personen.

Uitkeringen:
(MAXIMUM BEDRAGEN)

1 Ziekenhuisverpleging (3e klas "ward-rate) .... $150.—
2 Operatiekosten .... $200.—
4 Medicijnen en Rontgenfoto's .... $ 50.—
3 Bevallingen: .... $ 35.—

Nieuwe immigr. die zich in 60 dagen aansluiten delen zonder wachttijd in de uitkeringen

Aan Chr. Ref. Church Co-op. Med. & Hosp. Society
190 Herkimer Street, Hamilton, Ontario

Zend ons per omgaande inlichtingen over uw verzekeringsplan
(In blokletters s.v.p.)

Naam ....
% ....
Post-adres ....

Attentie! Auto-bezitters Attentie!

C. E. SULLIVAN'S SERVICE STATIONS

zijn gevestigd op de volgende plaatsen in TRURO

Hoek Prince- en Willow St.—Tel. 544
Robie Street —Tel. 3241

Een speciale afdeling, telefonisch bereikbaar onder nummer 543, vulcaniseert en voorziet uw oude banden van een nieuw loopvlak.

Ruime keuze in BANDEN en ACCU'S

Bezoekt „Murdock's"

waar U voor een billijke prijs en op gunstige voorwaarden in goede conditie verkerende gegarandeerde gebruikte

CARS en TRUCKS

kunt kopen.

H. W. MURDOCK LTD.

210 WILLOW ST. — — — TRURO

Vertegenwoordigers voor:

Meteor — Mercury Cars and Trucks

Gebruikte Cars — Alle merken

»TRURO«

the Hub of

Nova Scotia

Herman J. Lam

Het geografisch centraal gelegen Truro neemt onder de steden van Nova Scotia wat zielenaantal betreft de vijfde plaats in. Toch krijgt men niet het idee van een stad wanneer men Truro binnenkomt. De prachtige loofbomen langs de verschillende straten geven deze plaats een geheel aparte sfeer, die weldadig aandoet.

De huizen in de omgeving van Truro zien er over het algemeen aantrekkelijk en keurig verzorgd uit. Ook hier zijn de meeste woningen van hout.

Het nabij gelegen Victoria Park, dat een oppervlakte beslaat van ca. 1000 acres is een van de mooiste natuurparken van Oostelijk Canada en een bezoek ten volle waard.

Een natuurverschijnsel waarvoor veel belangstelling bestaat is de vloedgolf in de Salmon River, een uitloper van de Bay of Fundy. Twee keer per etmaal komt het vloedwater hierin met geweld opzetten, waardoor het aanzien van deze rivier in enkele ogenblikken verandert van een kalm stroompje in een bruisende wildernis.

Het verschil tussen eb en vloed in de Bay of Fundy varieert gedurende de maanden July en Augustus van 46 tot 90 voet.

Het bosrijke en heuvelachtige landschap van Nova Scotia in het algemeen en van Truro in het bijzonder maken dit gedeelte van Canada een zeer gezocht vacantie-oord. De talrijke cabins en motels bieden de tourist en reiziger een geriefelijk onderkomen. Tijdens het zomerseizoen zijn deze logeergelegenheden vrijwel constant bezet.

Het twee eeuwen oud zijnde Truro, waar de Highways 2, 4 en 11 samenkomen, is tevens 'n belangrijk spoorwegcentrum met verbindingen naar alle richtingen.

Ook op onderwijsgebied neemt Truro een vooraanstaande plaats in. Het bezit, behalve de gewone lagere en middelbare scholen, een Hogere Landbouwschool, terwijl de Provinciale Kweekschool er eveneens gevestigd is.

Het aantal kerkgebouwen in deze stad, waaronder er veel fraaie zijn, bedraagt 17.

Hoewel Truro kan bogen op een levendige groot- en kleinhandel vindt men er naar verhouding weinig fabrieken. Er zijn enkele textiel- en zuivelfabrieken, enige houtzaagmolens, een creosoteerbedrijf en nog wat kleinere industrieen.

Rondom Truro treft men heel wat prachtige boerderijen aan van gemiddeld 100 tot 200 acres, waar de veehouderij over het algemeen wel als hoofdzaak wordt beschouwd, maar waar echter toch ook de landbouw een voorname plaats inneemt.

Het hoofdkwartier van ons Immigratie Committee voor de Maritieme Provincies is gevestigd in het op 7 mijl afstand van Truro gelegen Belmont, dat onder de Hollandse immigranten een bekende klank heeft gekregen.

PRINCE STREET, TRURO, N.S.

HOLLAND MARITIME TRADERS
Tel. 4-13 — Belmont, N.S.
Vraagt vrijblijvend toezending van onze uitgebreide prijscourant van
GE-IMPORTEERDE HOLLANDSE
levensmiddelen, kleding, klompen, souvenirs, rookartikelen, enz.
Wederverkopers gevraagd in de Maritime Provincies

Hollanders kopen bij Hollanders
TRURO Uw woonplaats
G. VEENSTRA Uw Bakker
530 Prince Street — Tel. 8930
Brood, Banket en Speculaas
Echt Hollands gebak alleen op bestelling.

Wenst U een mooie foto? Een duidelijke afdruk? Een goede film of Philips lamp?
MOSHERS STUDIO
581 Prince St. — — — — Truro
verzekert U tevredenheid
LEIKA — DEALER

SNOOK'S GROCETERIA LTD.
579 PRINCE STREET
DE ZAAK IN TRURO WAAR SINDS 1888 HET BESTE WORDT GEBRACHT OP HET GEBIED VAN
LEVENSMIDDELEN

Hartley C. Weatherby's Hardware Store
De plaats waar Hollanders uit TRURO en OMGEVING elkaar geregeld ontmoeten
590 PRINCE ST. — — TEL 2087
—
Alles op het gebied van ijzerwaren, behang, verf, vernis en sportartikelen
Gespecialiseerd in RIJWIELREPARATIES
Uitsluitend kwaliteits-artikelen

FOR THE YOUNG PEOPLE

Op 11 November 1953, wapenstilstandsdag, hielden de jeugdverenigingen in Evangelisch Vlaanderen 'n vergadering te Brussel. Daar sprak o.m. Ds. Sillevis Smit van Mechelen. Zijn leidende gedachten zijn opgesomd in de volgende stellingen. Vooral de punten 4 en 5 lokten een vruchtbare bespreking uit. Ze zijn inderdaad der overdenking waard, niet het minst voor jongelui. Lees ze maar eens goed over.

DE PLAATS VAN DE JONGE CHRISTEN IN DEZE TIJD.

1 De Bijbel drukt de verhouding van de mens tot God dikwijls in zeer concrete beelden uit, b.v.: rots, schild, pantser, toevlucht, enz. Wil een jong christen zijn plaats vinden in deze tijd, die door en door realistisch is, dan zal hij even realistisch moeten zijn als zijn omgeving, ook en vooral op het gebied van het geloof, en dan zal hij zijn geloof zeer concreet moeten beleven. Wat betekent voor mij de Here Jezus? Wees bij het beantwoorden van deze vraag eens even concreet en „modern" als de bijbelschrijvers waren toen ze spraken van rots, schild, pantser, toevlucht, enz.

2 Aan de ene kant verwacht de mens van zichzelf veel meer, dan hij ooit zal kunnen bereiken. Aan de andere kant zegt God van diezelfde mens dingen, waarvan de mens denkt, dat hij ze nooit zal kunnen bereiken — en toch bereikt hij ze. Hoe is dat mogelijk? Dat gaat dus over prestaties.

3 God beziet — als we het zo mogen uitdrukken — de christenheid veel optimistischer, dan de christenheid zichzelf dikwijls beziet. Waaraan ligt dat? Dit gaat dus over het zedelijke leven.

4 Het is, in het bijzonder voor de jonge christen, onmogelijk, zijn plaats als christen te handhaven in deze tijd, zonder dagelijkse, persoonlijke bijbellezing. Maken enkele bijbelgedeelten (bv.: grote stukken uit Leviticus, Numeri, de vele koningsgeschiedenissen, en de talloze onheilsprofetien, enz.) hierop een uitzondering?

5 Luthers woord: „Ik zal vandaag zeer veel te doen hebben, dus zal ik veel tijd moeten nemen voor het gebed", is een eis voor de moderne tijd.

6 Iedere vorm van cultuur (bv. beeldhouwkunst, schilderkunst, muziek, toneel, cinema ,televisie, enz.) schept voor de christen de mogelijkheid om het laatste bevel van de Here Jezus na te komen: „Ga heen, onderwijst alle volken".

7 Het grootste wereldwonder van iedere tijd en zeer in het bijzonder van onze vertechniseerde en moderne tijd, is het bestaan van de kerk.

8 Het grootste wonder van iedere gelovige individueel is, dat hij gelooft.

I. C. O. R. Y

These letters stand for International Conference On Reformed Youthwork, which was held in „De Witte Hei", well-known youth centre near Utrecht, on Aug. 17—22 of 1953. Eleven countries were represented. A very informative article on it is found in the Young Calvinist from Dec. 1953, pp. 433.

The final resolutions are given below.

THE IVORY CONCLUSIONS

1 The International Conference on Reformed Youthwork, recognizing Jesus Christ as King of Youth, and accepting the Bible as the infallible Word of God (as interpreted in the Reformed Confessions), expresses its thankfulness for having been permitted to assemble.

2 Youth which recognizes Christ as King is charged with the duty of becoming increasingly conscious of its calling and, in living contact with the Church, of testifying to it in word and deed.

3 As heirs of the Calvinistic Reformation of the 16th century the Reformed youth must know and bear witness to the value of the Reformation, since the principles of that Reformation are applicable to this age. It is therefore fitting that youth live its life to the honor and glory of God. From this duty no man and no department of life is excluded.

4 In this modern age where anti-Christian forces are becoming so terribly strong, Reformed youth has the privilege to live as redeemed in Christ. This privilege gives a real perspective for the solutions of the problems of our modern dynamic time and makes life today wonderful and rich, till it will reach the glorious day, when God will be all in all. (I Cor. 15:28).

5 The Conference addresses itself to youth of the world with the plea to follow Jesus Christ as Savior and Lord.

6 The Conference urges the intercession of Christian youth for youth and youth organizations who because of their devotion to their Lord suffer persecution.

7 Reformed youth organizations should utilize up-to-date methods and the psychological approach, tested by the Word of God, in all their work, in order that, under the guidance of the Holy Spirit, they may efficiently operate in this present age and be able to take their rightful place among other agencies.

8 In this time of crisis it is especially necessary that Christian youth be prepared to contend for the faith.

9 In order that the reformative character of Youthwork may be expressed more clearly, the special and systematic preparation of youthleaders is of primary importance and demands serious attention.

10 The Conference realizing the need of some machinery to carry out the suggestions presented to it for further activity, decides the following:

a To request the Reformed Youth-Center "De Witte Hei" in the Netherlands to serve as headquarters;

b To appoint a committee for two years adequately covering all areas where Reformed Youthwork is carried on;

c To request the following to serve on this committee:
Rev. J. J. Pott (Argentina), Rev. Van der Boom (Australia), Rev. W. Baas (Belgium) Mrs. Mengin (Denmark), not known (France), Rev. H. Tien (Germany), not known (Hungary), Mr. Hartojo (Indonesia), Mr. S. Yoshioka (Japan), Mr. Ian R. MacDonald (Scotland), Mr. R. Postma (U.S.A.), Mrs. T. Gelderloos-Jaarsma (U.S.A.), Dr. P. J. Coetzee (South Africa), Mr. Ad. Kuiper (The Netherlands), Mr. L. van Valen Pzn (The Netherlands), Mr. G. C. Schalk (The Netherlands), Miss E. G. van Egmond (The Netherlands).

d To appoint a working committee: Mr. Ad. Kuiper, Mr. R. Postma and a Frenchman.

e To express the desire that another Conference be called sometime in the future, if possible in 1955.

Abonnementen op buitenlandse tijdschriften moeten dikwijls vooruit betaald worden. Draagt de levering er van op aan

J. Luinstra's Bookhouse
814 Murphy Road—Phone Ed. 7-6956
SARNIA — ONTARIO

Tevens agent voor binnenlandse bladen als:
Calvinist-Contact ....$3.00 p. jaar
Home and Family ....$2.00 p. jaar
Wachter ....$3.00 p. jaar
Banner ....$3.50 p. jaar

Te Koop: SJOELBAKKEN
6 voet lang met 20 schijven $10.00.
Hollandse damborden ingelegd met schaakbord aan de achterkant, gegarandeerd $4.50.
Bovenstaande franco onder C.O.D. voor Zuid-Ontario
Compleet set Klompenmakersgereedschap $37.50.
J. LIJCKLAMA,
R.R. 1, Camlachie, Ontario

TE KOOP GEVRAAGD:
GLADIOLENBOLLEN
in soorten en maten.
Prijs per 1000 aan Parkhill Nursery and Landscaping
R.R. 3, Peterboro, Ont.

POLITIEKE ONDERWERPEN

Klaas van der Schaaf

In ons eerste artikel trachtten we aan te tonen, dat het Calvinisme verantwoordelijkheid aanvaardt voor het politieke leven van een natie. Ons beginsel predikt een belangstelling voor en een deelname aan het nationale politieke leven. Het Canadese politieke beeld is echter verschillend van het Nederlandse, en hieruit volgt, dat aan onze belangstelling en deelname andere eisen gesteld worden. We zullen nu trachten enkele van die verschillen op te noemen.

In Nederland kennen we de onderscheiding tussen Christelijke en niet-Christelijke partijen. Deze onderscheiding betekent, dat sommige partijen zich in hun beleid laten richten door de uitspraken van de Bijbel, door de „Christelijke geschiedenis", of door de uitspraken van de Kerk.

De niet-Christelijke partijen daarentegen zeggen, dat het niet nodig is op deze grondslagen tot partijvorming over te gaan. De vraag welke deze partijen zich stellen is: op welke manier kunnen we zoveel mogelijk geluk brengen voor een zo groot mogelijk aantal medeburgers? De Liberalen lossen deze vraag op door te eisen dat de overheid de burgers alle mogelijke vrijheid laat om hun doeleinden te bereiken. De oplossing van de vraag ligt in de wijsheid van de enkeling. De socialisten van de P.v.d.A. vinden de oplossing in de wijsheid van de overheid. In de overheid vindt het verstand van de gezamelijke burgers een ontmoetingspunt en daardoor een bevattingsvermogen dat ver uitgaat boven het verstandelijk inzicht van de afzonderlijke burgers. Aan het beleid van de niet-Christelijke partijen liggen dus ook beginselen ten grondslag, en we kunnen zeggen, dat de Nederlandse partijen een weerspiegeling geven van de geestesstromingen van het Nederlandse volk.

De verschillen tussen deze geestesstromingen zijn groot, wat tot gevolg heeft, dat de beginselen van de Nederlandse partijen ver uiteen lopen. Een verder gevolg van deze uiteenlopende geestesstromingen is het bestaan van een meer-partijen stelsel in Nederland. Een en ander brengt mee, dat er weinig verschuivingen in het politieke beeld voorkomen. Is men eenmaal lid van een bepaalde politieke partij dan blijft men lid. Verandering van een politieke partij is een beginselkwestie en, daardoor, een ernstige zaak.

De vraag welke Canadezen bezig houdt is, of hun partijen Engelse instellingen zijn, die zich aan het Amerikaanse klimaat aangepast hebben, of dat het Amerikaanse instellingen zijn, die zich in een Engels pakje hebben gestoken. Professor Underhill, de specialist op het gebied van de Canadese partijen, noemt het een kwestie van smaak. We mogen dus gerust zeggen, dat de Canadese partijen Europees aandoen in vergelijking met die uit de Verenigde Staten. Er zijn echter verschillende kenmerken, die de Canadese en Amerikaanse politieke instellingen gemeen hebben, en waar de in Nederland geschoolde vreemd tegenover staat.

De Canadese partijen zijn belangengroepen. Van een onderscheid tussen deze groe-

FEUILLETON

Tussen TWEE Machten

DOOR S. HARRISON

14)

Ik bleef nog even, als aan de grond genageld staan. U moet denken, wat het was: zo maar ontslagen.

„Ben je nog niet weg?" klonk het.

Toen ging ik maar.

Ik ben als in een droom de fabriek uitgegaan naar huis. Ik heb gehuild als een kind, dominee. Zo maar ontslagen. Omdat ik er tegenop kwam, dat afval-rommel voor goed vlees verkocht werd, al was het ook voor de soldaten.

Hoe vindt u dat nu?"

„Vreselijk, Wellington, vreselijk! Is dat alles nu precies zo gebeurd?"

„Precies zo dominee. Er kan misschien een woordje anders geweest zijn. Maar al is mijn geheugen zo heel sterk niet meer, dit alles brandde mij zo in de ziel, dat ik me alles nog heel precies herinner."

„Ik zal er met Mr. Stefenson over spreken, Wellington."

„Ik vrees, dat het niet veel geven zal, dominee. Mr. Hoover heeft ook al eens een goed woordje voor mij gedaan. Maar tevergeefs."

„Toch proberen. In ieder geval moet ik de zaak van zijn kant ook horen. Als alles gegaan is, zoals u vertelt, moet Mr. Stefenson hier ernstig over vermaand."

Dominee twijfelde geen ogenblik aan de waarheid van Wellingtons woorden. Wellington was volkomen betrouwbaar. Tegelijkertijd werd zijn vermoeden versterkt, dat Browns verhaal ook niet geheel gelogen was.

Ze praatten nog wat. Van beproeving en vasthouden aan God. Van de eis tot vergeven.

„Als we niet wisten, dat de Here regeert en dat Hij voor ons zorgt, het was om wanhopig te worden, dominee. Maar die God, die in Zijn grote liefde Zijn Zoon voor ons gegeven heeft, zal ook voor ons zorgen. Daarvan ben ik verzekerd.

We hebben een paar centen opgespaard. Als we heel zuinig zijn, kunnen we er wel een jaartje van leven. Misschien kan ik wel hier en daar nog een kleinigheid bij verdienen. Maar het is wel hard: zo maar op straat, werkeloos. Gelukkig kan niemand ons het vertrouwen op de Here ontnemen."

Diezelfde avond liep Ds. MacLure even bij Mr. Wilton aan, een van zijn ouderlingen, een leraar aan de middelbare school. Deze was gelukkig thuis.

Dominee vertelde van het geval en vroeg Mr. Wilton of deze mee wilde gaan naar Mr. Stefenson.

„Ik begrijp wel, dat het geen prettige zaak is. U hebt een onafhankelijke positie. En kunt rustig uw woord doen. De zaak is te ernstig om er alleen heen te gaan."

„Het moet maar, dominee, al zie ik er erg tegen og. Overmorgen-avond is dat goed? Dan gaan we half negen."

„Prachtig. Ik zal eerst belet vragen. Dan komen we niet voor niets."

„Tot Vrijdagavond dan."

Vrijdagavond.

Dominee had Mr. Wilton afgehaald. Samen gingen ze op weg.

„Ik ben zelf ook nog even naar Wellington geweest. Het leek me goed, alles uit de eerste hand te horen. Ik vind het in één woord vreselijk."

„Dus uw indruk is ook, dat Wellington de waarheid spreekt?"

„Ja, zonder twijfel."

De ontvangst was min of meer gereserveerd. De heren werden in mijnheers kamer gelaten. Even wachten. Daar kwam Mr. Stefenson.

„En wat is van de heren hun dienst?"

„We wilden u graag spreken over Mr. Wellington. Hij vertelde, dat u hem ontslagen had ..." begon dominee.

Nauwelijks had dominee echter de naam van Wellington genoemd of Mr. Stefenson viel hem in de rede, op vriendelijke toon, doch heel beslist: „Dominee, dit betreft een interne aangelegenheid van mijn fabriek. Daar heeft de Kerk zich niet in te mengen. Een patroon is vrij in dienst te nemen en te ontslaan, wie hij wil.

Dominee, wilt u een goede raad van mij aannemen? Bemoei u niet te veel met het particuliere leven van de mensen. Preekt u, zoals u in 't begin deed. Dan horen we u graag. Maar probeer niet telkens uw neus in andermans zaken te steken. Dat geeft verkeerde verhoudingen."

„U gelooft toch wel, Mr. Stefenson, dat u ook in het zakenleven onderworpen bent aan Gods Wet?"

„Zeker, voor mijn conscientie. Maar daar heeft de Kerk en de dominee zich niet in te mengen. Dat is een zaak tussen God en mij. Dominees en leraren hebben zo van zaken geen verstand.

pen kunnen we nauwelijks spreken. Het beste onderscheid zou nog zijn dat tussen regeringspartij en partijen van de oppositie, het onderscheid tussen de „ins" en de „outs". Elke afzonderlijke partij probeert het regeringsapparaat in handen te krijgen en dit betekent dat de partij steun gaat zoeken bij de verschillende delen van land en volk. Daar zijn de belangen van de arbeiders, boeren, industrielen, de Roomsen in Quebec, de provincies aan de Atlantische kust, enz. De partij heeft voor elck wat wils. In feite betekent dit dat de partij de verschillende groepen uit het volk en de delen van het land tot een vergelijk komen. De leider van de partij krijgt daardoor een zeer belangrijke plaats. Van zijn succes als bemiddelaar hangt voor een groot gedeelte het wel en wee van de partij af.

Men leze niet verkiezingsmanifesten als men het karakter van een partij wil leren kennen. Deze **platforms** zijn hierdoor opvallend omdat ze zo gelijkluidend zijn. De vroegere Liberale Minister-President, W. L. Mackenzie King, zei altijd, dat het de leider is, die besluit in hoeverre en wanneer de inhoud van het manifest door de partij in practijk wordt gebracht. Belangrijker zijn daarom de uitspraken van de leiders, en de maatregelen, die ze namen toen ze het regeringsapparaat in handen hadden. Het karakter van een Canadese partij wordt dus hoofdzakelijk bepaald door haar geschiedenis.

Men leert het karakter van een Nederlandse partij kennen door een studie van haar beginselprogramma. Pas daarna gaat men mensen en de maatregelen, die ze genomen hebben, bestuderen. Voor Canada is het juist andersom: we leren eerst mensen en maatregelen kennen, en daarna proberen we aan die mensen en maatregelen beginselen toe te schrijven.

Wij zijn ruim gesorteerd in Canadese Textiel; Rubberlaarzen; Werkschoenen en Overschoenen.

Tevens onderscheidene Hollandse artikelen als:

Interlock voor Dames, Heren en Kinderen.
Baby dekentjes, truitjes, luiers en onderleggers, enz.
Molton dekens, flanellen lakens, dweilen.
De bekende A.B.-dekens in diverse kleuren en prijzen.

JANSSENS CLOTHING

786 Murphy Road — Phone Di. 4-8069
SARNIA — ONTARIO

BAZAR TE BELMONT, N.S.

De Vrouwenvereniging „Trifosa" te Belmont, Nova Scotia, hield op Donderdag, 10 December jl. een zeer geslaagde bazaravond.

Zoveel mogelijk was bekendheid gegeven aan de organisatie hiervan en de avond werd zowel door Canadezen als door alhier woonachtige Nederlanders druk bezocht.

Na afloop kon een bedrag van $110.— worden ter hand gesteld aan de penningmeester van de groep te Belmont voor de opbouw van onze kerk alhier.

Een schitterend voorbeeld werd op deze wijze door onze dames gegeven.

Allen, die tot het welslagen van deze avond hebben medegewerkt en in het bijzonder de organisatoren, hartelijk dank.

ALLISON Meat Market

GODERICH — ONTARIO

Wij hebben steeds voorradig
Rookvlees — Gelderse Worst
Hollandse Leverworst

Voor wederverkopers goede reductie.

SUCCES VERZEKERD

Wanneer U Uw horloge en klok in reparatie zend naar

H. VENEMA

754 Oxford St., Sarnia, Ont.

Indien niet te repareren zonder extra kosten retour, al het werk gegarandeerd.

OUDERLINGEN CONFERENTIE TE STRATHROY

Het bestuur hoopt de eerstvolgende ouderlingenconferentie uit te schrijven D.V. op Vrijdag 26 Februari a.s. in de kerk te Strathroy, 's middags om 2 uur.

We wekken al onze ambtsdragers, predikanten, ouderlingen en diakenen op onze conferentie bij te wonen.

Op deze conferentie zal ds. Gritter spreken over het zendingswerk onzer kerken, terwijl br. Bakelaar hoopt in te leiden het onderwerp: Het huisbezoek.

Dat is ze niet kwalijk te nemen. Hun studie ging een geheel andere kant uit. Maar daarom moeten ze zich ook niet wagen in het beoordelen van andermans zaken. Schoenmaker houd je bij je leest, dat geldt ook hier."

„Mr. Stefenson, er is ongetwijfeld veel in het zakenleven, waar een dominee of een leraar niet over oordelen kan. Hoeveel arbeiders u nodig hebt, welke machines, wat en wanneer u uw aankopen moet doen, dat gaat geheel buiten onze beoordeling om. Maar hier raakt een zakenkwestie uw verhouding tot God en uw broeder. U hebt Wellington ontslagen, een trouw lid van onze Kerk, die reeds . . ."

„Of hij lid is of geen lid van onze Kerk doet niets ter zake. Het geldt een ontslag-kwestie. U zei zo even zelf, dat u niet kan oordelen over het aantal arbeiders, dat ik in dienst heb. Dus volgens uw eigen woorden hebt u met dit ontslag niets te maken."

„Mr. Stefenson, laat dominee nu even uitspreken. Wij hebben zo even ook rustig uw opvattingen aangehoord. Het is toch niet meer dan billijk, dat u dominee gelegenheid geeft zijn bezwaren uiteen te zetten. Het betreft hier immers niet een ontslagkwestie in verband met het overcompleet van arbeiders. Hoewel zelfs in dat geval ontslaat men nog zo maar niet een man, die meer dan dertig jaar bij de firma in dienst is geweest. Het betreft hier een heel bijzonder geval."

„De man stak zijn neus in zaken, waar hij niets mee te maken had, net als de heren hier. Het liep voor hem op een ontslag uit. Het kon voor de dominee ook wel een schadelijk worden, als hij zijn neus te veel in andermans zaken steekt."

„Ik zal doen, wat de Here van mij eist. Als ik onrecht zie, moet ik daartegen opkomen. Anders zou ik de naam van herder en leraar niet waard zijn."

„Dus u hebt bij voorbaat het vonnis voor Mr. Stefenson al klaar? En wat Wellington zegt wordt voetstoots aangenomen? Dat is niet recht, dominee. Dat is tegen de Schrift."

„U gunt dominee niet eens de tijd zijn bezwaren uiteen te zetten. Als u luistert krijgt u gelegenheid u te verdedigen.

„Ik ontzeg u het recht om u met mijn zaken te bemoeien. En ik heb ook geen lust in het beklaagdenbankje te gaan zitten."

„Dan moeten wij wel geloven, dat u ongelijk hebt," zei Mr. Wilton hierop. „Als u het recht aan uw zijde had, zoudt u wel rustig willen luisteren naar wat Ds. MacLure te zeggen heeft."

„Dominee moet vertrouwen in zijn ouderling hebben. Als ik zeg, dat het een zaken-kwestie betreft, moet hij zich daar bij neer leggen.

„Dat mag ik niet. Er moet licht komen in deze zaak. U moet mij willen aanhoren, anders kan ik moeilijk langer in de kerkeraad met u samenwerken."

„Nu, ik bedank al. Met zo'n bemoei-al van een dominee saam te werken, daar heb ik geen zin in. U ziet mij in de kerkeraad niet meer."

„Zo mag u niet praten . . ."

„En u zegt zelf niet meer met mij te kunnen samenwerken. U jaagt me weg."

„Ik zeg, dat u mijn bezwaren moet aanhoren. Dat is ieder gemeentelid verplicht en zeker een ouderling. Hoe zou ik met u in de kerkeraad over allerlei zaken kunnen beslissen, als u zelf mij niet aanhoren wilt."

„Ik laat niet toe, dat u of wie ook zich in mijn zaken mengt. Wanneer u dat toch wilt doen, dwingt u mij als ouderling te bedanken."

„U mag zo de zaak niet omkeren, Mr. Stefenson," zei Mr. Wilton weer. „U wilt niet samenspreken, daardoor maakt u samenwerking onmogelijk."

„Breng de boodschap maar naar de kerkeraad, dat ik als ouderling bedank. Verder groet ik de heren."

Mr. Stefenson stond op.

Mr. Wilton probeerde nog de vrede te bewaren: „Zo mogen we toch niet van elkaar gaan, Mr. Stefenson. Dat wil de Here niet."

„Als dominee belooft zich niet meer met mijn zaken te bemoeien, best, dan trek ik mijn bedanken in. Maar anders moet ik bedanken volgens dominee."

„Verdraai de dingen toch niet. Is er dan niet broederlijk te spreken?"

„Mooie broederlijkheid, wanneer de dominee zijn ouderling in het beklaagdenbankje zet en het vonnis bij voorbaat vaststaat. Ik noem het bemoeizucht en heerszucht."

„Dus u wilt niet samenspreken?"

„Ik duld niet, dat derden zich met mijn zaken bemoeien. De heren kunnen dit gesprek als geeindigd beschouwen."

Dominee en Mr. Wilton stonden nu ook op. Mr. Stefenson scheen onhandelbaar. Ze moesten wel gaan.

Onderweg zei Mr. Wilton: „We moesten het nog eenmaal proberen. Hij voelt nattigheid. Hij wil niet over de zaak gesproken hebben. We kunnen het echter niet laten zitten. Zullen we volgende week nog eens gaan?"

„Goed", antwoordde dominee, „al vrees ik, dat het niet veel zal helpen."

Helaas bleek dominees vrees gegrond. Mr. Stefenson bleef op zijn standpunt staan. Hij wilde geen inlichtingen over de zaak Wellington geven. Wanneer dominee dit bleef eisen, vroeg hij ontslag.

(Wordt vervolgd)

FOR BOYS AND GIRLS

UNCLE RICHARD

Beste jongens en meisjes,

Als je dit keer al in de krant kijkt om te zien of je naam er in staat met het aantal behaalde punten, kijk je voor niets, want ik moet dit al schrijven lang voordat de vorige krant in jullie bezit was. Dus vanzelfsprekend heb ik nog helemaal geen oplossingen ontvangen. Je moet weten, dat ik dit schrijf op de 23ste Januari. En jullie kregen de krant met de eerste raadsels eerst in het begin van Februari. Het stukje voor het volgende nummer stuur ik weg ongeveer 10 Februari. Zorg dus maar, dat ik je oplossingen voor die datum gekregen heb, dan kun je het in het daaropvolgende nummer vinden of je oplossingen goed waren. Oplossingen. die een datumstempel van de post hebben later dan 14 Februari tellen niet meer mee. Waarom niet? Dat begrijp je zelf wel: dan hebben jullie de krant met de antwoorden al ontvangen en zou je die dus gemakkelijk even over kunnen schrijven. En je snapt wel: dat is de bedoeling niet. Dit geldt natuurlijk ook voor de volgende oplossingen: de stempel van de posterijen moet aantonen, dat jullie de antwoorden verzonden voor het nummer met de antwoorden in jullie bezit was.

Hier volgen dan nu eerst de oplossingen van de vorige raadsels en dan komen er weer enkele nieuwe.

Tot een volgend maal.

UNCLE RICHARD

Oplossingen van de vorige keer:

1 Othniel, Naaman, Simeon, Hofni, Obadja Elkana, Kaleb, Jozua, Elimelich.
De eerste letters vormen de woorden: „Ons Hoekje". Lijkt je dat niet een goede naam voor deze rubriek?

2 Richard, rIchten, reChter, ricHels, restAnt, riddeRs, RicharD.
De hoofdletters vormen de naam RICHARD.

3 Caiaphas, Hebrew, Rebekah, Isaiah, Simeon, Thomas, Israel, Asenath, Nineveh.
The first letters form the word CHRISTIAN.

4 Calvary, cApable, ceLery, calVes, collAr, cavalRy, CalvarY.
The capitals form the word CALVARY.

This time we shall see if we know our way through the books of the Bible. Therefore take your Bible and look for:

1 The first word of 2 Corinthians 1 vs 3.
2 The sixth word of Acts 7 vs 1.
3 The third word of Ephesians 1 vs 3.
4 The sixteenth word of Revelation 21 vs 18.
5 The sixth word of Judges 7 vs 8.
6 The fifteenth word of 1 Samuel 28 vs 5.
7 The first word of II Samuel 14 vs 14.
8 The ninth word of Titus 2 vs 10.
9 The third word of Exodus 12 vs 7.
10 The thirteenth word of Zecharaiah 5 vs 2.
11 The seventh word of Ecclesiastes 3 vs 10.

These words form together one of the well known words of our Lord Jesus.
Can you tell me where we can find this text?

II And now we shall look for the name of one of the Canadian historical persons.

1 pasteboard or cardboard box.
2 a fisherman, especially one who fishes for pleasure.
3 a fire-arm.
4 that which is told; a story.
5 a unit of length equal to one twelfth of a foot.
6 a female sheep (she-sheep).
7 that part of a plant usually growing downward into the soil.

The first letters of these words form the name we are looking for.

III

Eerst maar eens kijken of we de weg in onze Bijbel kunnen vinden.
Schrijf op:

1 Het twaalfde woord van Spreuken 11:25.
2 Het twaalfde woord van Lucas 24:15.
3 Het zesde woord van 4:4.
4 Het iende woord (eerste lettergreep) van Hebr. 12:12.
5 Aanstelt.
6 Het 27 ste woord van Mattheus 19:21.
7 Het 10de woord van Jacobus 2:15.
8 Het derde woord van Psalm 90:16.
9 Het zevende woord van 1 Kronieken 29:16.
10 Het dertiende woord van 3 Johannes :11.
11 Het twaalfde woord van Genesis 31:34.
12 Het twaalfde woord van 2 Samuel 20:9.
13 Het eerste woord van Numeri 26:24.
14 Het vierde woord van Ezechiel 37:26.
15 Doorbrenger.

Deze woorden vormen een van de Spreuken. Welke? Waar kunnen we deze tekst vinden? Om je een beetje te helpen vertel ik, dat het nummer van het hoofdstuk gedeeld door het nummer van het vers, 2 is.

IV

En nu gaan we op zoek naar de naam van iemand uit de Kerkgeschiedenis.

1 Een Nederlandse provincie met gelijknamige hoofdstad.
2 Niet Protestants.
3 Stukje papier of dergelijke.
4 Iets dat je meestal gebruikt wanneer je schrijft.
5 Iemand met een andere huidskleur dan jij.
6 Een ander woord voor ooievaar.
7 Zoetwatervis, een echte rover.

De eerste letters van de woorden vormen samen de naam, die we zoeken. (Weet je ook, waarom deze man van zo grote betekenis is, ook nog voor ons?)

Zo en nu hoop ik weer een heleboel antwoorden te krijgen. Doe je best, lui.

Op school vind je „rekenen" natuurlijk een van de fijnste vakken. Of niet soms? Probeer eens het antwoord te vinden van deze „som".

Een boerin stond met haar eieren op de markt. Ze had ze haast allemaal verkocht. „Misschien nog een of twee klanten", dacht ze, „en dan ben ik ze kwijt". Daar kwam al iemand. Deze bekeek de eieren eens en zei toen: „Mag ik de helft van Uw eieren en een half ei hebben?" Even keek de boerin op. maar toen zei ze: „Natuurlijk, mevrouw". En ze verkocht de helft van haar eieren en een half ei. Na een paar minuten kwam er weer iemand. Deze keurde haar eieren eens en kocht toen ook de helft van de eieren en een half ei. „Wonderlijke mensen hier", dacht de boerin, maar ze deed het geld toch maar in haar portemonnaie. Toen kwam nummer drie en deze vroeg ook: „De helft van uw eieren en een half ei, alstublieft". Ook haar gaf de boerin, wat gevraagd werd. Tenslotte kwam nummer vier. Deze keek eens naar wat de boerin nog in de mand had en zei: „Graag had ik de helft van wat u daar hebt en een half ei. Kan dat?" „Natuurlijk, mevrouw", antwoordde de boerin en ze gaf ook deze klant het gevraagde ei. Zie zo, nu had ze al haar eieren verkocht.

Kunnen jullie uitrekenen, hoeveel eieren ze nog had aan het begin van dit vraagstukje?

LAAT UW HORLOGE
ALLEEN DOOR EEN VAKMAN
NAZIEN

VOOR REPARATIES

HARRY'S FURNITURE
Nelson Street — Wallaceburg, Ont.

Willem Dam's Zaden

ZIJN BEKEND IN ALLE PROVINCIES VAN CANADA EN VER DAARBUITEN

LET OP HET JUISTE ADRES!!

Wij noteren ook speciale Hollandse rassen zoals Bruine Bonen, Sperciebonen, Snijbonen, Capucijners, Boerekool, Postelein, Witlof, enz., enz.

Alles in de beste kwaliteit. Zaadlevering FRANCO door geheel CANADA en U.S.A.

VRAAGT U ONZE PRIJSCOURANT AAN IN DE HOLLANDSE OF ENGELSE TAAL

U of Uw buren kunnen ons schrijven in de Hollandse, Duitse, Engelse of Franse taal.

William Dam Seeds

SARNIA — ONTARIO

(Voorheen bedrijfsleider van TURKENBURG'S ZAADHANDEL, NEDERLAND)

HAROLD O'BRIEN
Real Estate Broker
128 Queen St. — Telef. 334
Chatham

EVERYTHING IN REAL ESTATE

Districts-vertegenwoordiger
ANTHONY VAN DYKE
Telef. 144
Thedford, Ont.

Mis deze waardevolle Boerderijen niet

100 ACRES, aan Highway, cement brick huis, geheel modern, nieuwe stalen barn, alles beatty equipment, 20 acres hardwood bos, een buitengewoon goede farm, terms. Eerste kans op nabijgelegen 100 acres.

187 ACRES, aan County Road vlak bij Highway. Goed 7-kamer stenen huis, barn 40x120, alsmede een compleet set gebouwen voor slechts $20.500.— met $9000.— down.

105 ACRES, 8-kamer stenen huis, L-vorm barn, 42x98 en 40x60, silo, driveshed 24x42, garage 11x18, 50 acres beploegd, 4 acres bos, geheel volledige veestapel (Shorthorns) en goede machine uitrusting.

150 ACRES, frame huis, barn, silo, 1e klas level land. Een koopje voor $11.500.—.

250 ACRES, een stuk land, stenen huis en grote barn met goede stallen, 75 acres Herfst tarwe. Voordelig geprijsd.

Bovengenoemde boerderijen zijn allen geschikt voor Dairy of Cash Crops. We hebben een keuze uit vele andere boerderijen—vanaf 50 acres en meer.

HARRY E. WAGHORN
Realtor
QUEEN STREET — ST. MARYS
Phone St. Marys 323
K. C. FREEMAN
Salesman
Telefoneer 's avonds Kirkton 12-R10

Fieldmen's Corner

A. de Jonge

Januari 1954. Het nieuwe jaar heeft alweer zijn intrede gedaan; het oude met al zijn lief, maar ook met al zijn zorgen en moeiten en leed, is weer voorbijgegaan, en toch, als we als het ware 1953 nog even in gedachten de revue laten passeren en daarbij in het bijzonder letten op onze Chr. Reformed Church in Canada, dan kan het niet anders of er rijst dankbaarheid aan onzen Schepper op in onze harten, voor de vele zegeningen die wij mochten genieten.

Ook 1953 is immers weer een belangrijk jaar geweest voor onze Kerken, vele groepen groeiden en werden tot gemeenten geïnstitueerd, vele nieuwe groepen werden gevormd en reeds bestaande gemeenten werden op de meeste plaatsen versterkt, veel is er gedaan aan kerk en pastoriebouw, sommige werden voltooid, met andere een begin gemaakt, ofwel een commissie benoemd tot uitwerking van plannen, maar toch— leven, toch groei.

Ook de prov. Quebec, voor lange tijd een gesloten deur, werd geopend, een kleine groep vormde zich in het voorjaar van 1953, welke in de loop van het jaar versterking mocht ontvangen, zodat een dezer dagen tot instituering zal worden overgegaan.

Inmiddels heeft Rev. Andre als eerste Home Missionary in de prov. Quebec zijn intrede gedaan met als standplaats Montreal.

Zo hebben we ook hier Kerstfeest mogen vieren, zoals we dat gewend waren in het oude vaderland, niet in uiterlijk vertoon; alleen met kerstbomen en duizenden lichtjes met kransen aan ramen en deuren—o zeker, dit alles geeft een zekere bekoring en sfeer en vooral bij avond, wat een prachtige kleurencombinaties, wat een schitterend effect, maar wij mochten toch dieper gaan en luisteren naar het aloude Evangelie, dat toch altijd weer nieuw is: De komst van de Here Jezus op aarde, om de verloren zondaar weer tot God terug te brengen en ons te verlossen van de vloek der zonde.

Op Zaterdag 26 Dec. (tweede Kerstdag) mochten we een Kerstfeest viering bijwonen voor kinderen tot plm. 12 jaar, uitgaande van de Chr. Ref. Church en toegankelijk voor alle Prot. die hiervoor interesse hadden, en die bleek wel aanwezig te zijn. Een 40-tal kinderen met vele ouderen waren bijeen gekomen om te zingen en te luisteren naar het Christus evangelie; van het Licht dat ontstoken is in Bethlehem en welks schijnsel de gehele wereld verlicht. Hoe ontroerend klonk het oude haast vergeten lied:

Jezus zegt, dat Hij hier van ons verwacht,
Dat wij zijn als kaarsjes, brandend in de (nacht
En Hij wenst, dat ieder tot Zijn ere schijn'
Gij in Uw klein hoekje, en ik in 't mijn.

Jezus zegt, dat Hij ieders kaarsje ziet,
Of het helder licht geeft, of ook bijna niet.
Hij ziet uit de Hemel, of wij lichtjes zijn,
Gij in Uw klein hoekje, en ik in 't mijn.

Jezus zegt ons ook, dat 't zo donker is,
Overal op aarde zonde en droefenis,
Laat ons dan in 't duister held're lichtjes (zijn,
Gij in Uw klein hoekje, en ik in 't mijn.

En thans onze blikken voorwaarts richtende, bekruipt ons onwillekeurig de vraag, wat zal 1954 ons brengen? Hoe zal onze rol zijn, die wij hebben te spelen, beide op maatschappelijk en geestelijk terrein? Zal ons kaarsje een helder licht verspreiden, of zullen we haar, verblind door jalouzie (een zeer grote fout onder ons), omdat onze buurman wat meer succes heeft in zaken dan wij of omdat een ander een iets beter betaalde baan heeft gevonden, enz. enz., aldus ons kaarsje als het ware onder een korenmaat verbergen? — Neen toch. — maar laten we ons allen door de liefde van Christus, die ons dringt, aaneen sluiten, tegen vervlakking en verwereldlijking en ook — ja ook — tegen de zucht naar Geld en Goed. U vraagt: mogen we dan niet vooruitstrevend zijn? Ja zeker wel, moeten we zelfs zijn, maar — niet als eigenaars, doch als rentmeesters, die te allen tijde opgeroepen kunnen worden om verantwoording af te leggen, en wanneer dan dit jaar weer een stroom van nieuwe emigranten in Canada zal aankomen, waarvan, naar we hopen, vele broeders en zusters onze gelederen zullen komen versterken, laten we hun zoveel als in ons vermogen ligt, de helpende hand bieden, met RAAD en vooral ook met de DAAD terzijde staan, en alzo ons kaarsje laten schijnen; Gij in Uw klein hoekje, en ik in 't mijn.

Pas-Aangekomenen

DIT IS UW EERSTE STAP LEIDENDE TOT CANADEES BURGERSCHAP

Alvorens U een aanvraag ter verkrijging van Canadees Burgerschap kunt indienen, moet U voor bevoegde autoriteiten een be-edigde verklaring afleggen, „Een Verklaring van Voornemen om Canadees Burger te worden" genaamd. Dit document kan ten allen tijde na aankomst in Canada door iedere Nieuw-Canadees, achttien jaar oud of ouder, worden afgelegd. Een wachttijd is niet nodig.

U wordt aangeraden deze belangrijke stap zo vlug mogelijk na aankomst in Canada te nemen, aangezien minstens twaalf maanden moeten verlopen tussen het afleggen van de verklaring en het tijdstip waarop Uw verzoek om Canadees Burger te worden, in overweging kan worden genomen.

Formulieren zijn verkrijgbaar bij de Griffier van het Hof in het justitiele gebied waarin U woont; hij zal U ook behulpzaam zijn bij het invullen van het formulier. Indien U dit wenst kunt U deze formulieren ook bij de „Registrar of Canadian Citizenship" te Ottawa verkrijgen.

— — — — —

Na voltooiing moet de Verklaring aan de Griffier van het Hof afgegeven worden of het kan rechtstreeks aan de „Registrar" te Ottawa gezonden worden.

Voor verdere inlichtingen gelieve U zich te richten tot de „Registrar of Canadian Citizenship", Ottawa, Ontario

Gepubliseerd ter Voorlichting van Nieuw-Canadezen door het

DEPARTMENT OF CITIZENSHIP & IMMIGRATION

HON. WALTER E. HARRIS, Q.C., **Minister of Citizenship and Immigration**

LAVAL FORTIER, O.B.E., Q.C. **Deputy Minister of Citizenship and Immigration**

EEN SCHAAL OLIEBOLLEN ....

Even voor de klok haar laatste twaalf slagen van het oude jaar zou laten horen over de polder Schoonrewoerd, ging een sportief echtpaar op Oudejaarsavond een luchtje scheppen met de kinderen, die natuurlijk deze avond langer op mochten blijven. De gebakken oliebollen zouden straks na de wandeling des te lekkerder smaken.

De jongens van de „balie", de verzamelplaats van de jeugd in Schoonrewoerd, zagen de familie vertrekken en merkten tevens op, dat de buitendeur niet werd gesloten. Een verkenning in het huis of er iets van hun gading was, was voor de jonge „inbrekers" het werk van een ogenblik. Op het aanrecht stond een grote schaal heerlijke oliebollen. De jongens, die zich de gehele avond reeds onledig hadden gehouden met 'n jarenlang bestaande Oudejaarsgewoonte om de kar van een boer op het erf van zijn buurman te brengen en om een vat olie van de molenaar een paar honderd meter verder te rollen enz., hadden wel trek in iets lekkers. Denken en doen vielen samen. De oliebollen verhuisden weldra van de schaal naar de magen en spoedig was de bodem van de schaal te zien. Een armzalig drietal bollen liet men over. Of de familie deze nog smakelijk heeft genuttigd? Dat vertelt het verhaal niet.

NEDERLANDSE NAAIMACHINE WON HET VAN AMERIKAANSE PUDDINGPOEDER

Een Amerikaanse omroeper van de Columbia Broadcasting System werd kort geleden verblijd met een taart in de vorm van een natuurgetrouw nagemaakte naaimachine. Hij heeft deze taart verdiend met een weddenschap die hij had gemaakt met de echtgenote van de directeur van de naaimachine fabriek Fridor in Den Haag, mevrouw Friedheim.

Tijdens een reis door Amerika was mevr. Friedheim namelijk aanwezig bij een reclame uitzending. Zij werd toevallig op het toneel geroepen om haar oordeel te geven over een bepaald merk puddingpoeder. Tot grote hilariteit van alle aanwezigen, verklaarde zij nog nooit van het merk te hebben gehoord. De vraag van de omroeper wat zij in Amerika deed, was voor mevr. Friedheim aanleiding uitvoerig uit te weiden over de kwaliteiten van haar naaimachines, waardoor de uitzending verder meer over naaimachines ging dan over puddingpoeder. De omroeper meende dat de markt voor Nederlandse naaimachines niet erg gunstig was, waarop een weddenschap volgde. Mevr. Friedheim won deze, want enkele maanden geleden is het gelukt een contract met de Verenigde Staten of te sluiten voor 50.000 naaimachines. Hiervan zijn er reeds duizend afgeleverd. Als 1001 ste werd de taart overgevlogen naar Amerika.

Inmiddels had mevr. Friedheim na afloop van de radio-uitzending ter kennismaking een kist vol pakjes puddingpoeder gekregen. Dit is de reden, dat de taart werd vervaardigd van suiker en ..... puddingpoeder.

50 Acres vlak land. Black loam; 40 acres bewerkbaar; 10 acres bos en weiland. Schuur 40x52 voet; houten huis met insulbrick bekleding; 8 kamers. Geen electrisch aangelegd, wel water in huis en schuur. $5300.00. Down $1300.00. Verplichte aflossing $300.00 per jaar en de rente, welke 5% is. 14 Mijl van de Chr. Ref Church in Collingwood.

50 Acres vlak land. Clay loam; 45 acres bewerkbaar; 5 acres weiland; een bankbarn van 36x56 met stalen stallen en waterbowls; moderne varkensschuur, 26 x40; cementen silo, 35 vt. hoog en 12 vt. middellijn; 9-kamer houten huis. Leidingwater in huis en schuren; aan de verharde weg; 9 mijl van de Chr. Ref. Church te Barrie; ½ mijl van public school; prachtig gelegen. Volle prijs $8500.00 en $5000.00 down. Aflossing $200.00 per jaar. Rente 6%.

99 Acres, vlak land. Clay loam; 80 acres bewerkbaar; 10 acres bos, 9 weiland; rivier loopt door bos en weide. Bijna nieuwe hiproof bankbarn; geen stallen; zgn. loafing barn; een mooi stenen huis met 8 kamers; vol basement. Electrisch niet aangelegd. $13.000.00 en $4000.00 down. Verplichte aflossing $500.00 per jaar; rente 5%. 3 Mijl van de Chr. Ref. Church te Alliston.

100 Acres, vlak land. Slechts 35 acres bewerkbaar. 50 acres bos; 15 meadow; 6-kamer houten huis met 15 cm. dikke massieve wanden; 30x40 schuur. Verschillende werktuigen voor paardentractie en wat meubilair is in de koopsom begrepen. Geen Chr. Ref. Church in deze omgeving. Prachtig natuurschoon Muskokadistrict. Totale prijs $3000.00 en $1500.00 down.

100 Acres rollend land. 90 bewerkbaar; 10 bos (kenners schatten de waarde van het bos op $1500.00). L-vorm bankbarns van 30x70 en 44x54. Stenen huis met 8 kamers. Kelder onder gedeelte van het huis. Hydro is niet aangelegd. ¼ Mijl van school, winkel en klein centrum 10 mijl van de Chr. Ref. Church te Collingwood. $6500.00 en down $1500.00. Verpl. aflossing nader te regelen. Rente 4½%.

100 Acres, vlak land. 85 acres bewerkbaar; 5 bos. In Ontario vindt U geen farm welke gemakkelijker te aanvaarden is als deze. 20 Acres tarwe; 49 acres geploegd; 10 acres alphalpha en timothy hooiland, en verder weiland en bos. Hier kan men beginnen en nog uit werken gaan, om 's avonds en op Zaterdagen het farmwerk te doen. Eerste klas clay loam. Beekje in weiland; 50x60 schuur; 10-kamers houten huis. Vlak bij Stayner en 12 mijl van Chr. Ref. Church te Collingwood. Prijs $10.500.00 en $2500.00 down. Verplichte aflossing $500.00 per jaar; rente 5%. 2 Mijl van de school in Stayner.

100 Acres rollend land. 80 Bewerkbaar; 5 bos; 15 weiland; clay loam; 2 schuren 36x60 met stalen stallen voor 10 koeien en 30x50. Leidingwater in huis en schuren. Zeer mooi gelegen houten huis met 9 kamers (leent zich om in tweeen te bewonen). 1 Mijl van school, 10 mijl van de Chr. Ref. Church te Collingwood. $11.500.00 en $3000.00 down. Verplichte aflossing $500.00 per jaar. rente 5%.

100 Acres, vlak land. Een aardappelbedrijf. Met alle machinerien welke daarvoor nodig zijn; tot en met een electrische sorteermachine. Half clay loam, half black loam. 90 acres bewerkbaar, 10 bos. Bankbarn is 45x65 vt. Oud huis met 7 kamers. Inclusief de machinerien $11.000.00; down $2500.00. 2 Mijl van de school. 15 mijl van de Chr. Ref. Church te Barrie.

128 Acres, vlak land. 100 Bewerkbaar; 28 bos en weiland, clay loam, 2 schuren, 56x60 en 44x55. 6-Kamer houten huis. Electriciteit in huis en grote schuur. Slechts $9500.00 en down $3500.00. Verplichte aflossing $500.00 per jaar. Rente 5%. 1¼ mijl van school; 9 mijl van de Chr. Ref. Church te Orangeville.

170 Acres vlak land, 125 bewerkbaar, 30 bos; 15 weiland. Medium loam; vlak bij betonnen weg: 1¼ mijl van school; 14 mijl van de Chr. Ref. Church te Orangeville; grote bankbarn 60x70; werktuigenschuur 22x30. Leidingwater in de schuur met pressurepomp (niet aangelegd naar het huis). Mooi 8-kamer stenen huis met centrale verwarming; $11.500.00 en $4000.00 down; verplichte aflossing $750.00 per jaar; rente 5½%.

200 Acres vlak land; donkere loam tussen zand en klei. Zeer geschikt voor tuinbouwproducten en/of graan en veebedrijf. 80 Acres bewerkbaar; 120 weiland en bos; schuur 40x60; 9-kamer houten huis. Electrisch in huis en schuur. 10 Mijl naar Chr. Ref. Church te Barrie Prijs $10.000.00 en $5000.00 down. Rente 5%. Aflossing nader te regelen

ALLE WAAR NAAR ZIJN GELD.
HIER IS ECHTER IETS GOEDS EN NIET DUUR.

200 Acres. Hoog gelegen land met uitzicht op Lake Simcoe. 150 Acres bewerkbaar. Vlak land; dark medium loam; 50 acres zeer goed bos waarin nu al plankenhout is. De eigenaar is hier geboren en woont hier 60 jaar. Zeer goed onderhouden. Het land is zwaar bemest door veel vee en varkens. Naast enkele kleinere schuren, waaronder een mooie varkensschuur, is er een prachtige barn van 75x75 voet. Een geweldige vloer met alles licht en lucht; met stalen stallen voor 26 stuks vee, met stalen hokken op betonnen voeten, met rails voor mestvervoer door de hele schuur; met volop ruimte voor tractor en mestverspreider om door de hele lengte van de schuur te rijden en de kiepkarren IN de mestspreider te storten. Natuurlijk zijn overal drinkbakken. Er is een cementen silo van 30 vt. hoog en 12 vt. middellijn. En het huis doet niet voor de schuur onder. Comfortable. 10-Kamer stenen huis; met 3-delige badkamer. Centrale verwarming. 1 Mijl van de school; 11 mijl naar de Chr. Ref. Church te Orillia of 16 mijl naar Barrie. Indien U $8000.00 als downpayment kunt missen, moet U dit komen zien. Totale prijs $16.000.00. Down $8000.00; verplichte aflossing $500.00 per jaar, rente 5½%.

Op al de bovengenoemde bedrijven is de grond goed; het water dito; mits anders aangegeven is overal in huis en schuren electriciteit.

Verschillende malen heb ik zaken gedaan met R.-Cath. lezers van C.-C. Zij worden verzocht te schrijven. Sommige van deze farms liggen dicht bij een bijzondere school. Misschien zijn er onder hen, die interesse hebben in een winkel met lunchcounter, ¼ mijl van de R.-C. school in een R.-C. omgeving.

Of heeft U interesse in een restaurant in Toronto? Bakkerij in Alliston? Of zoekt u een huis in Barrie, Toronto of waar ook.

TIMON HAGEN MOET JE 'T VRAGEN

Schrijf aan:

TIMON HAGEN, BROKER

R.R. 2, Newmarket, Ontario — — — Phone Bradford 152 ring 3-2

BOERDERIJEN

112 Acre farm, loam en clayloam, 90 acres bewerkbaar, 7 acres bos, creek, 100x30 ft. bankbarn, drivingshed, 3 kleinere barns, silo, garage, 8-kamer huis. Prijs $11,000.00, down $2000.00.

204 acre dairy farm, clay loam, vlak land, alles gedraineerd, 150 acres bewerkbaar, 19 acre bos, creek, 3 wells, zeer goede weg; 105x55 ft. bankbarn, melkhuisje met elec. cooler; 11-kamer stenen huis. Overal hydro, 2 andere schuren, melkcontract. Prijs $25,000. down $5000.—.

86 Acre land aan lake bij Colborne, tuindersland, 9-kamer huis, geschikt voor 2 gezinnen, 4 greenhouses met verwarming, dubbel kippenhok. Voor jaren gespecialiseerd in tomatenplanteelt en verkoop. Vraagprijs $11,500.00. Downpayment nader overeen te komen.

5 Acre tuingrond aan Highway met 60x18 ft. fundament voor greenhouse, alle materiaal aanwezig om greenhouse verder op te zetten, böiler, insulation, glas, enz. Vraagprijs voor alles $4000.—, down nader overeen te komen. Grondsoort zwart zand.

Voor informaties aan bovengenoemde farms en ongeveer 33 andere farms en huizen in deze omtrek, contact

J. F. DE WITH, Realtor
King Street W. — Phone 3341
Newcastle

Oxford Dairy & Cash Crop Farms
Woodstock, Ont.

118 ACRES of level, well drained and well fenced, silt loam soil in very high state of cultivation. Real good 10 room solid brick home, 6 bedrooms, attached garage. Large L-barn fully modernized for fat cattle, cement silo, pressure system, supplying house and barn. Complete with 32 head of Registered Pol Angus cattle. The herd sire was purchased as a calf for $450.00. Full line of equipment including 2 tractors, combine, 2-row corn picker and all other equipment for modern farming. Also approximately 2,000 bushels of corn in crib, 1,500 bushels of mixed grain, plus hay and straw. This farm is one of the good ones. Full Price — — $30,000.00. Early Possession.

325 ACRES in block, dairy and cash crop farm, best of loam soil. 4 Bedroom red brick home with all conveniences, plus 6 room brick cottage for help. Dairy barn with new steel stabling. Full line of heavy farm equipment which includes self propelled combine, 2 large tractors and equipment, 3ton truck, early Possession—Full Price $36,500.00. Best of terms.

Before you buy, see our unusual fine listings of Dairy and cash crop farms from 50 to 300 acres.

COLES BROS. LTD.
Realtors
390 Dundas St. — Woodstock, Ont.
Phone 2700
JOE HUGHES — 2879-J

ZOEK MAAR UIT!!

CROTON

44 Acres bij Croton—buitengewoon modern 8-kamer brick ranch style huis, 2- en 4-delige badkamer, aangebouwde dubbele garage, 2 barns, electrisch water systeem. Deze boerderij moet bezichtigd worden om hem te waarderen.

DRESDEN

70 Acres—3 mijl ten Oosten van Dresden, 9-kamer huis, 3-delige badkamer basement, barn, meer buitengebouwen electrisch water systeem, zeer goed gedraineerd, goed sandy loam land, $23,000.00, down $8000.00.

WABASH

97 Acres—aan No. 21 Highway bij Wabash, 10-kamer stenen huis. 3-Delige badkamer, barn 60x30, grainery, kippenhok, implement shed, varkenshok (alle gebouwen zijn geverfd) electrisch water systeem, gedraineerd hydro.

RIDGETOWN

100 Acres—1 mijl van Ridgetown, alles bewerkbaar land, 30 acres beploegd, 7-kamer huis, L-vormige barn brooder house, implement shed, corn crib, electrisch water systeem.

KENT BRIDGE

120 Acres—2 mijl ten Noorden van Kent Bridge aan de Chatham and Camden Townline, goed sandy loam land, 9-kamer frame huis, barn, garage, gedraineerd, hydro.

TWEE DUTTON FARMS

50 Acres—1 mijl ten Westen van Dutton, 8-kamer stenen huis, A-1 gebouwen, alles geverfd, school te Dutton, Broeikas 20x60, goed sandy loam land. $10,000.00, down $4000.00.

216 Acres—1½ mijl ten Westen van Dutton, 11-kamer stenen huis, 5 slaapkamers, 2-delige badkamer, gebouwen allen zeer goed geverfd. Een prachtboerderij.
$25,000.00, Zeer laag down payment.

JULES PHILIPS
MELBOURNE 66 R 27

of

GEOFFREY VAN RAAY REAL ESTATE

Geld te leen voor onroerende goederen

PARKEERPLAATS BIJ KANTOOR

190 Wellington St. W. — Phone 2212
Res. Phone 2818-2

Chatham, Ontario

Broeikassen te koop met een 6-kamer stenen huis

Geweldige gelegenheid voor een Hollandse familie. 3 acre corner property, twee mijl van industrie gebied van Guelph aan een goede hoofdweg, 3 kassen, elk 100 voet lang, stenen „potting shed" met kolen opslagplaats, verwarming en stoker.
3 Alleenstaande cementen voorraadkamers en garage voor 2 auto's. 40 Ramen van cypres hout. 6-Kamer stenen huis van alle gemakken voorzien; drilled well en electrisch pompsysteem.
U moet dit eerst gaan zien, om het naar waarde te schatten.
Verlaagde prijs, gemakkelijke betalingsvoorwaarden. 2 Chr. Ref. Kerken in Guelph.

Kom praten met de eigenaar

W. R. WELSHMAN

College Ave. West R.R. 6 Guelph, Ont.

100 ACRES on Highway, large steel barn, 5-room cottage. Price $10,900.00 Cash $1700.00.

100 ACRES on hard surface road. Large 2-family brick home, furnace, bath, 2-car garage, new steel barn, equipment, stock milk contract. Real value at $21,800.00, cash $4000.00.

30 ACRE FRUIT FARM, 6 room bungalow home, bath, large barn and silo. 20 Acres with grapes, balance in mixed tree fruit. Price $24,700.00, cash $3900.00.

9 ROOM HOME large lot, modern air conditioned oil heat. Price only $6700.00, cash $1200.00.

Many general farms, fruit farms, business properties and residences in this prosperous district.

Specializing in Dutch customers since 1946.

Write your esteemed answers in Dutch or English.

F. L. LAUNDRY
44 KING STREET EAST
Beamsville Ont., Phone 290

10 COWS

for sale $2000.00, 5 cows milking others due in 3—5 weeks. If you have feed enough, I will sell with only $250.00 down payment, the balance in instalment over 3 years. Apply under number 807, Calvinist-Contact, Box 234, Chatham, Ont.

TE KOOP

2½ Acres land aan Highway 21 in Petrolia. Groot huis. Goed insulated. Vol basement. Warme lucht oil furnace, kippenhok 30x100 met twee verdiepingen, hydro, gas en water. Dubbele garage, klein fruit, ½ acre walnut trees. Alles in heel goede staat en dicht bij Chr. Ref Church.
Voor informatie en gemakkelijke betalingsvoorwaarden schrijf aan:

MISS E. WYNANT
PETROLIA, ONTARIO

Welke Bakker

WIL EEN HELE GOEDE BAKKERIJ KOPEN IN ZUID-WEST ONTARIO?

Ik wil fabrieksmatig gaan werken. Boeken ter inzage voor hen, die $7000.— kunnen geven en de stock ongeveer $2000.— kunnen betalen. De volle prijs is $15.000.—. Daarna weinig aflossing.

Het bedrijf is van alle machines voorzien en 2 trucks, 2 winkels.

Brieven onder no. 806, box 234, Calvinist-Contact, Chatham, Ontario.

OUDE GESCHIEDENIS OP 200 KLEITAFELTJES

Vondst in Noord-Syrie

De Franse oudheidkundige Schaeffer heeft te Ras-Sjamra in Noord-Syrie 200 kleitafeltjes gevonden, welke de diplomatieke archieven vormden van koning Don van Oegarit en waaruit de geschiedenis van het Midden-Oosten in de periode van 1400 tot 1200 voor Chr. af valt te leiden.

De kleitafeltjes, in het Hittitisch en Akkadisch gesteld, omvatten de volledige teksten van verdragen en politieke en economische overeenkomsten, alsmede de briefwisseling tussen de Hittitische koningen van Soeppiloelioema tot Toedhalidjas IV, hun bondgenoten en vazallen en de koningen van Oegarit, de oude naam van Ras-Sjamra.

Voorts zijn in deze streek o.m. een ronde tafel van bewerkt ivoor, welke werd gebruikt bij koninklijke ontvangsten, en een zwaard met opschrift in Egyptische hierogliefen „aan pharao Mineptah" gevonden. Deze Pharao regeerde in Egypte van ongeveer 1220 tot 1204 voor Chr. en hij verwierf zich bekendheid in de geschiedenis door de onderwerping van de Libiers en zeevarende volken.

POOLSE ZEEMAN VROEG ASYL AAN IN DENEMARKEN

Een 29-jarige Poolse zeeman heeft te Kopenhagen politiek asyl gevraagd na van zijn schip gedrost te zijn, heeft de politie bekend gemaakt.

De Pool, wiens naam geheim gehouden werd, behoorde tot de bemanning van het Poolse motorschip Oksyvie. Hij deelde de politie mede de politieke toestanden in zijn land niet langer te kunnen verdragen. Hij is voor een nader verhoor in hechtenis genomen.

BERLIJNS MOPJE

De Berlijners hebben pret met de laatste anti-communistische mop, die uit de Russische sector van de stad is gekomen. Het gaat om Herr Schmidt en zijn pogingen om de communistische kranten „Freiheit" en „Neues Deutschland" te kopen. Hij vroeg de krantenverkoper:
„Hebt u een „nieuw Duitsland" voor me?
Antwoord: „Neen".
Hebt u Vrijheid?"
Antwoord: „Neen".
Schmidt: „Wanneer krijgt u vrijheid?"
Krantenverkoper: „Als we „nieuw Duitsland" hebben".

LANDBOUWRUBRIEK

Nieuwjaar

door

IR. J. W. BAKKER

Als Canada gevangen is in de ban van het winterseizoen, is er tijd om na te denken. Plannen voor het nieuwe jaar worden overdacht. Het oude jaar wordt nog eens onder het mes genomen en gewogen. Wat dit laatste betreft is het oordeel vaak: het ging met de landbouw naar beneden. Dat is in enkele gevallen een niet geheel juist oordeel. Datzelfde is het geval met de verwachtingen voor het nieuwe jaar. Het maakt een heel verschil of men zegt: wat-een-pest-die-mist of het-trekt-wel-op-die-mist.

Evenwicht

De landbouw zoekt een nieuw evenwicht, niet alleen in Canada, maar overal. In de oorlog is er een abnormale onevenwichtige ontwikkeling geweest, waarbij de Europese landen gedwongen waren om hun productie sterk op te voeren, echter zonder voldoende meststoffen. En de Noord-Amerikaanse landen voerden hun productie sterk op om de legers te voeden.

Na de oorlog bleven de meeste Europese landen uit armoede gedwongen om de eigen productie op te voeren en ontvingen bovendien nog veel van de Noord-Amerikaanse landen om hun achterstand in te halen.

Al met al is de productie opgevoerd en nu zien de pessimisten het spook „overproductie" verschijnen. U.S.A gaat de oppervlakte van katoen, mais en tarwe beperken. Wat moet er op de vrijkomende akkers worden verbouwd? Dit gaat de Canadese handel raken als men zich in de U.S.A mocht richten tot gewassen, waarvan nu uit Canada wordt ingevoerd, zoals witte bonen, koolrapen.

Volg de ontwikkeling zo nauwkeurig mogelijk en heb uw oordeel, wijzig zo nodig Uw bouwplan iets.

Dit alles is een zoeken naar evenwicht. Ook in Canada is het uiteraard niet mogelijk dat de landbouwprijzen lang op hetzelfde (hoge) peil blijven. Daar komt nog bij, dat de afzetmogelijkheden in het grote land plaatselijk zo sterk verschillen. Dit brengt een groot verschil in prijzen mee voor de consument, waar de producent niet altijd van profiteert.

Marktproblemen

De voormannen in Canada zijn zeer optimistisch over de landbouw in een industrialiserend land. Men heeft alleen enkele marktproblemen, zegt men. En daar lijkt het ook op. Kaas was een zware steen op de magen en gedachten van velen in het midden van 1953. Toen — een contract met Engeland en men verkocht zelfs meer dan er in voorraad was. Tarwe is voor sommigen een obsessie. Maar de geleerden verklaren, dat er in herfst 1953 meer is verkocht en beduidend meer dan in enige herfst voordien. De voorraad is niet voldoende om twee slechte oogstjaren op te vangen. En dat is geen ijdel idee van die twee jaren; dat is sinds mensenheugenis al meer dan eens gebeurd. Ziedaar de tarwe-picture. Varkensprijzen waren erg goed, hetgeen volgens de pessimisten betekent, dat ze nu zullen vallen tot een belachelijk laag peil. Wel zeggen de optimisten er zijn nog steeds te weinig fokzeugen in heel Canada om dat te laten gebeuren en de consumptie van varkensvlees is sterk omhooggaande.

Er is een streven naar evenwicht. De gewone economische wetten werken hier, maar de overheid is stellig van plan om de landbouwruggegraat van het land zoveel mogelijk tegen uitersten te beschermen.

Nieuwe farmers

Men voelt en hoort overal enige aarzeling van onze immigranten om een farm te kopen. Het is zo onzeker en heimelijk hopen velen, dat de prijzen zullen zakken! Het wonderlijkste is echter, dat de echte boeren-in-hart-en-nieren zich daar niet veel van aantrekken. Deze zoeken mogelijk met iets meer zorg, maar ze laten zich niet weerhouden.

De ruimere dollarvoorziening van de nieuwe immigranten is hier en daar reeds aanleiding, dat de kersverse immigranten direct een farm kopen. Men hoort daar veel afkeuring over en ik ben het in m'n hart er wel mee eens, dat men beter doet met eerst eens wat rond te kijken en te werken. Maar als men bedenkt hoe grote delen van Amerika bevolkt zijn met boeren die kersvers uit Europa kwamen en begonnen te farmen, is het toch weer niet zo erg. Tenminste niet als men wil leren van de fouten die anderen gemaakt hebben en weet te kiezen uit de meermalen tegenstrijdige adviezen van vrienden en buren.

Voorlichting

Dit geval van adviezen brengt mij op het punt voorlichting. Een en andermaal is daarop in C.-C. reeds geattendeerd. De gedachte leeft nog steeds en — naar ik uit een gesprek met een der Katholieke immigratie-mensen afleid — leeft ook onder die groep immigranten.

Wie weet of door samenwerking op dat punt iets goeds te bereiken is.

Grond

Waar we steeds weer op terug moeten komen is de grond. Onvruchtbare streken blijven arm. Het centrale punt van elke boerderij is: vruchtbaarheid. Alle zorg voor de grond, die de vruchtbaarheid in stand houdt of vergroot, betaalt zichzelf. De immigranten beginnen van-de-grond-af in hun nieuwe Vaderland. Farmers, bedenkt dat goed: begint met de grond. In sommige gevallen kan de grond slecht lijken door verwaarlozing enz. Maar als men er voldoende zorg aan besteedt keert de volle kracht van weleer terug.

Algemeen vooruitzicht

De vooruitzichten zijn goed. Er is zeker geen reden om elkaar zo in de put te praten, dat iedereen het tenslotte gaat geloven en dus de crisis er komt. Integendeel, er is een gezonde basis voor een gezonde economie in Canada. De ontwikkeling van handel en industrie staan pas aan het begin van een nieuwe periode.

Vragen. De antwoorden worden per brief afgewerkt of eventueel in deze rubriek verwerkt. Adres: Ir. J. W. Bakker, R.R. 1, Arva, Ont.

Even een briefkaartje naar:

DRUKKERIJ ZUYDERDUYN

KRUISSTRAAT 4, WOERDEN, HOLLAND

en wij zenden U franco per zeepost een nieuwe, prachtig uitgevoerde in twee

kunstlederen banden

met goudstempel volledige

HEIDELBERGSE CATECHISMUS

destijds uitgegeven in de prekenserie „Genade voor Genade" van de hand van Ds. K. J. v. d. Berg, Ds. J. J. Timmer, Ds. Koolhaas, Ds. Holland en vele andere Geref. (Herv.) predikanten.

Voor de speciale lage prijs van f 8.50 franco huis.

Ook verkrijgbaar bij Uw boekhandel.

NIEUWS! **NIEUWS!** **NIEUWS!**

De redactie van ons blad doet het volgende verzoek:

Wie is bereid ons geregeld nieuwsberichten te zenden uit eigen kring?
Onze lezers vragen ernaar en stellen belang in het wedervaren van onze vele nederzettingen in Canada. Stel Uzelf beschikbaar en help mee aan de opbouw van ons blad.

Stuur Uw artikelen en brieven aan: Redactie Calvinist-Contact, Box 234, Chatham, Ont.

Doeltreffend en goedkoop

Vele Nederlanders in Canada lezen „Calvinist—Contact". Gebruik daarom deze kolommen voor uw familieberichten, zoals jubileums-, verlovings-, huwelijks-, geboorte- en overlijdens-advertenties en de aankondiging van uw verenigings-vergaderingen. Tevens voor hetgeen u te koop aanbiedt of vraagt en het vragen of aanbieden van personeel.

Kosten slechts 20 cent per regel of gedeelte van regel. Grote letters worden als twee regels beschouwd. Minimum tarief $1.50 per plaatsing.

Voor brieven onder nummer wordt 10 ct. extra per inkomende brief berekend voor porto kosten, enz.

Zend money-order met uw advertentie naar het administratie-adres:

Box 234, Chatham, Ontario

De 20ste Februari 1954 D.V. hopen onze geliefde ouders

HARM PELLEBOER

en

STEINTJE PELLEBOER-IMMEKER

hun 35-jarige echtvereniging te herdenken. Dat God hen nog vele jaren mag sparen is de wens van hun dankbare kinderen:

Mr. en Mrs. B. Pelleboer
Harm en Herman Ralph
Mr. en Mrs. R. VanKeulen
Gerrit, Steintje en Henry
Mary en Ralph
Tiny
John

CHATHAM, Ont., 101 VanAllen Ave.

D.V. 21 Februari 1954 is het 25 jaar geleden dat onze geliefde ouders

K. KOITER

en

H. KOITER—DE VRIES

in het huwelijk werden verbonden.

Dat God hen nog vele jaren voor ons en voor elkaar mag sparen is de wens van hun dankbare kinderen en kleinkind,

W. Koiter
G. Koiter—Van Huizen
Klaas
Riemie en Luke
Reinder
Klaas

WALLACEBURG, Februari 1954.
121 Colwell St.

Verloofd:

TRIX SCHUURMAN
en
GEERT LASSCHE

TORONTO, 17 Februari 1954
158 Hudson Dr., Toronto
931 Scarlett Rd., Weston.

Door Gods goedheid werden wij verblijd met de geboorte van een Zoon

DOUWE SIEBE

Mrs. JOHANNA VANDER WEL
ELIZABETH en HELENA

AMHERSTBURG, Ont.

Door Gods goedheid werden wij verblijd met de geboorte van een dochter en zusje

ELIZABETH

Mr. and Mrs. H. HAANSTRA
AAFKE
JAN
MARTHA

VINEMOUNT, Ont., 25 Januari 1954
R.R. 1.

Wie kan een Hollands gezin met 3 schoolgaande kinderen, leden van de Chr. Ref. Church, helpen aan werk op farm. Liefst tegen 1 Maart. Is reeds 2 jaar in Canada alzo werkzaam geweest. Adres H. Coenraads, R.R. 1, Picton, Ontario.

KENNISMAKING

Drie sportieve jongens, 19, 20 en 21 jaar, zouden graag kennismaken met drie vlotte meisjes, liefst omgeving Wallaceburg, Dresden en Chatham.

Brieven onder no. 805, Bureau van dit blad.

AANGEBODEN:

Compleet stel Holl. boeken voor Duitse, Engelse en Franse handelscorrespondentie tegen elk aannemelijk bod. Wie geeft mij het adres van de fam. Tol uit Muntendam, Groningen?. Schrijf naar A. Mulder, 666 Dorchester Rd. R.R. 3, Niagara Falls, Ont.

GEVRAAGD:

Jongeman, leeftijd tussen 18—21 jaar, als kostganger, steller dezer advertentie garandeert vast werk in omgeving Aylmer. Begin Maart. Brieven onder nummer 804, Box 234, Calvinist-Contact.

WANTED

Single man on purebred Holstein Farm, year round employment, 2 miles from town. Experienced man preferred. State expected wages and experience in first letter.

J. DOELMAN, R.R. 6, St. Thomas,
Phone 153-J-4

TE KOOP:

Elec. stove met bakoven, 1 Coleman oil heater, 1 mooi vloerkleed (11x7½ voet) alles in goede staat, zeer goedkoop.

Adres: H. Posma, Verlengde Queen St., naast Wilsonwood. Chatham. Postadres, R.R. 3, Chatham, Ont.

TE HUUR

Tegen 1 Maart, 7-kamer huis. Electriciteit en water in huis. 3 Mijl van Welland.

H. TIMMERMAN,
R.R. 1, Wainfleet, Ont.

ZEND EEN DUIDELIJKE COPIE van het drukwerk dat u nodig hebt naar

THE MERCURY PRESS

124 Queen Street — Chatham, Ontario

Alle handelsdrukwerk, Programma's, Verlovingskaarten, Trouwkaarten en Circulaires, Geboortekaarten, Vloeibladen, enz. enz.

Geen prijsverhoging voor drukken in de Hollandse taal.

VAN DELFT'S BOOKHOUSE

Bijbel- en Psalmboeken
Kinderbijbels, Leesboeken
Studieboeken, Woordenboeken
Daily Manna Calendars $2.00 postpaid

223 Hess Street — Hamilton, Ontario

BOND VAN CHR. ZANGVERENIGINGEN

Op 9 December is er in Mt. Hamilton een zangavond gehouden, welke was georganiseerd door de Zangvereniging "Praise the Lord". Vijf verschillende koren uit de omtrek hebben hieraan deelgenomen. Van andere koren waren afgevaardigden gestuurd. Het doel van deze avond was, om te kunnen komen tot het oprichten van een bond van Chr. Zangverenigingen. Door de verschillende besturen werd besloten een vergadering te houden op 27 Januari j.l. welke helaas door de sneeuwstorm niet doorgegaan is. De datum is nu vastgesteld op

24 FEBRUARI

Zouden de verenigingen, die geen bericht hebben ontvangen alsnog afgevaardigden willen sturen?

Daar niet alle adressen bekend zijn, leek het ons goed door middel van C.-C. U hiervan in kennis te stellen.

Deze vergadering wordt gehouden in de Chr. Ref. Church te Hamilton, corner Hess en Charleton Ave.

Hopend op Uw aller medewerking,

P. VEENSTRA,
R.R. 2, Hannon, Ont.

FOR SALE:

2 Manual Reed Organ

with pedal board and electric blower, suitable for medium size church.

◆—◆—◆

For appointment call Stoney Creek 771 or write to Box 126, Stoney Creek, Ontario.

Voor het aanschaffen of inruilen van Uw car en eventuele reparaties.
Tevens voor alle soorten laswerk.

UW ADRES — — J. VANDER VEER
135 Jobin Ave. — Cornwall, Ont.

ZANGVERENIGINGEN

Zangbundel Joh. De Heer $4.50
Woensel & Kooy, Oude en Nieuwe Zangen $2.25.
New Christian Hymnal $1.75
Free of Postage,

J. Luinstra's Bookhouse

814 Murphy Road—Phone Ed. 7-6956
SARNIA — ONTARIO

FARM IN DEELPACHT

Ik heb een aanbieding voor een farm in deelpacht, omgeving Mount Forest. Alles vrij, ook gebruik van implements. Drie koeien, en plaats voor varkens en kippen. Het eerste jaar 40 acres, indien tevreden volgend jaar 100. Alleen geschikt voor klein gezin niet meer dan een kind.

Schrijf naar: JOHN VELLINGA, Box 234, Chatham, Ontario.

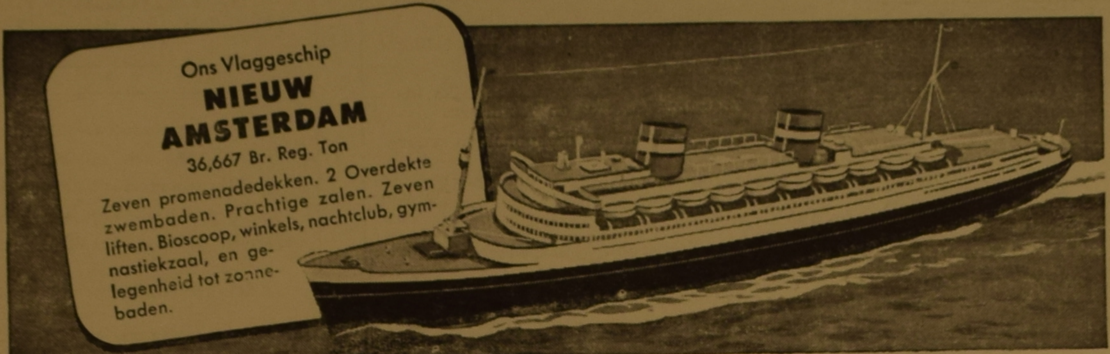

Bent U van plan een reis naar Nederland te maken, gaat dan per Holland-Amerika Lijn, op wier schepen U zich direct thuis zult gevoelen met de Nederlands sprekende bemanning en bediening, onze bekende prima maaltijden, waaronder vele Nederlandse gerechten, niet te spreken van het alom beroemde Nederlandse zeemanschap.

Bent U van plan familieleden of vrienden naar Canada te doen overkomen, maakt U hen dan attent op de steeds in aantal toenemende afvaarten van Rotterdam direct naar Canadese havens.

In beide gevallen zal Uw plaatselijke reis-agent gaarne zijn medewerking verlenen om U zonder extra kosten met de voorbereiding van de reis van U of Uw familieleden in Nederland te helpen.

Veelvuldige afvaarten van New York naar Southampton, Le Havre

ROTTERDAM

van de beroemde **Nieuw Amsterdam, Maasdam** en **Rijndam.** Direct naar **Rotterdam** met eerste klasse motor-zusterschepen **Westerdam** en **Noordam**

Speciale afvaart van **Montreal, Rijndam** 19 Juni.

BELANGRIJK

Nederlanders, gevestigd in Canada, kunnen de overtochtkosten ook in guldens betalen, mits zij kunnen voldoen aan bepaalde terzake geldende voorschriften.

Holland-Amerika Lijn

"IT'S GOOD TO BE ON A WELL-RUN SHIP"

MONTREAL: Laurentien Hotel, Dominion Square, Montreal 2, P. Q.
WINNIPEG: Room 405, Royal Bank Building, Winnipeg, Man.
TORONTO: 38 Melinda Street, Toronto 1, Ontario
VANCOUVER: 591 Burrard St., Vancouver 1, B. C.

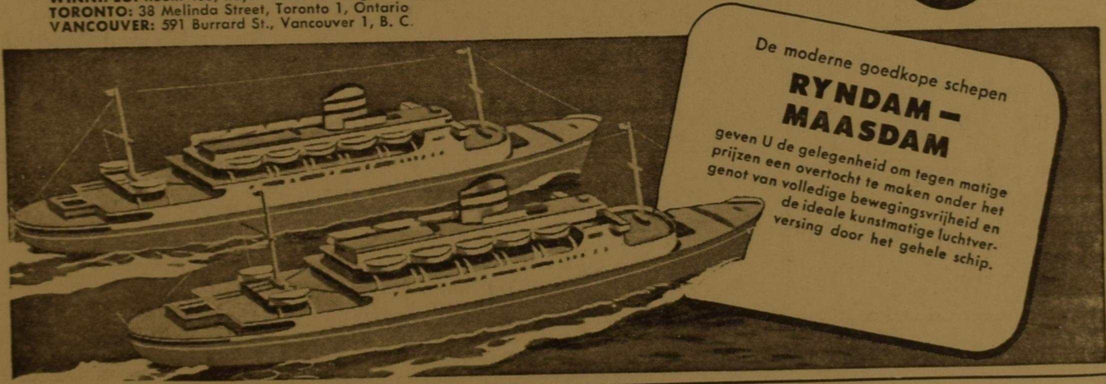

Nederlandse Regeringsschepen Naar EUROPA

Hoog aangeslagen Nederlands zeemanschap, reinheid en traditionele vriendelijkheid. Genoeg ruimte voor ontspanning en plezier. Goede en overvloedige maaltijden. Lage prijzen voor een enkele reis naar of van de volgende havens:

Accommodatie	Southampton	Le Havre	Rotterdam
hut	$152.50	$157.50	$160
slaapzaal	142.50	147.50	150

DIRECTORATE-GENERAL OF SHIPPING
(Ministerie van Verkeer en Waterstaat)
's-Gravenhage—Nederland—Agentschappen Holland-Amerika Lijn

Van **HALIFAX** direct naar Rotterdam: Waterman 11 Maart; Groote Beer 9 April; Zuiderkruis 22 April.

Van **QUEBEC** naar Southampton en Rotterdam: Groote Beer 30 April; Zuiderkruis 13 Mei, stopt ook in Le Havre.

Van **NEW YORK** naar Southampton en Rotterdam, Groote Beer 17 Maart; Waterman, 5 April; Sibajak 17 Mei, stopt ook in Le Havre.

Van **EUROPA:** Veelvuldige bezoeken staan aangegeven bij reizen in Westelijke richting voor Quebec, Halifax en Montreal.

Met een Crown Life Polis kunt U . . .

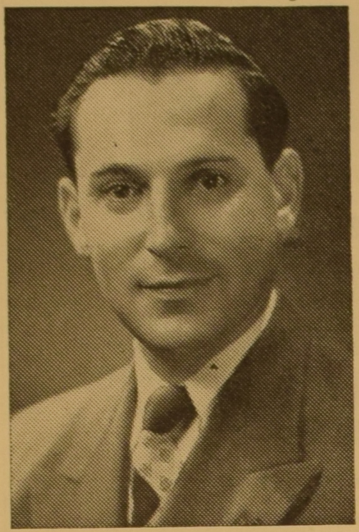

- kleine bedragen sparen, die anders toch maar verspild zouden zijn.
- Direct een bezitting scheppen bij betaling van de eerste premie.
- Zorgen voor een doelmatig maandelijks inkomen voor uw vrouw en kinderen.
- Zorgen voor een ouderdomspensioen voor Uzelf en uw vrouw.
- De hypotheek op uw huis of boerderij, gedurende uw leven of direct bij uw overlijden, aflossen zonder extra kosten.
- Zorgen voor een studie-beurs voor uw zoon of dochter.
- Uw zakenbelang beschermen. (Compagnons-, aandeelhouders-, firmanten-verzekeringen.)
- Zorgen voor een weduwen-pensioen voor uw vrouw, of een maandelijkse uitkering voor uw kinderen totdat zij meerderjarig zijn.
- Alleen een welbekend expert-Assuradeur kan U de juiste adviezen verstrekken, zonder enige verplichting uwerzijds.

Schrijf of telefoneer daarom direct uw Nederlandse agent:

BOB GOSSCHALK

CROWN LIFE INSURANCE COMPANY

905, Bank of Commerce Building - Hamilton, Ontario - Telefoons 7-3868 en 2-8886

Gaat U naar Holland?
Reis per Holland—Amerika—Lijn
Famous for Service
J. VANDER VLIET
304 Dundas St. W. Telef. 4641
Trenton, Ont.

Kruidenierswaren — Manufacturen
Heren-, Dames- en Kinderkleding
Alle soorten vloerbedekking
Behang — Verf — Blinds
Heren-, Dames- en Kinderschoenen

Scherp concurrerende prijzen

GOULD & JORY
Exeter, Main St., Phone 16

WESTINGHOUSE
Radio's, Koelkasten, Fornuizen, Wasmachines, Verlichtingsartikelen
Alle voorkomende reparaties
WIJ RUILEN GAARNE IN
WHITE ELECTRIC
34 Talbot Street — Telef. 289
AYLMER — ONTARIO
Wij kunnen u in 't Hollands bedienen

Holland Construction Co.
Broeikassen en Broeiramen
Moderne Woningbouw
Op- en Verbouw van gebruikte kassen
Tevens alle voorkomende reparaties
◆ ◆
Vrij advies en prijsopgave
◆ ◆
GRIMSBY — R. R. 1
Telefoon 438-J11

D. McEACHERN'S
BOUWMATERIALEN
en
BRANDSTOFFEN
Richmond Street — Phone 355
STRATHROY, ONTARIO
Uw taal wordt gesproken

G. DEN HARTOG
Agent Holland Amerika Lijn
R.R. 2 — PHONE 437-R-58
Aylmer, Ont.

Zoekt U een vertrouwd adres om een gebruikte of nieuwe auto te kopen?
Schrijf of bel 57-R23, ILDERTON
G. KOK, SOBO, ONTARIO
BUICK — PONTIAC — G.M.C. — TRUCKS
Wij kunnen Uw betaling regelen.

Abonnements Formulier

Prijs drie dollar p. jaar, bij vooruitbetaling

Vul in uw naam en adres en geef het met betaling van $3.00 aan uw plaatselijke agent, of stuur het naar ons administratie-adres: P.O. Box 234, Chatham, Ontario

Naam ....

Post-adres ....

Indien nodig naam v. werkgever en adres:

....

....

Abonnements Formulier voor Nederlandse lezers

Naam van persoon in Nederland

....

Adres ....

Naam van persoon die abonnement opgeeft

in Canada ....

Adres ....

Zendt dit formulier met insluiting van 3 dollar naar ons administratie-adres: Box 234, Chatham, Ontario, en wij zorgen voor verzending naar Nederland.

Adres Verandering

NIEUW ADRES
(Vermeld steeds uw File Nummer)

Naam ....

....

Indien nodig naam van werkgever en adres:

....

Post-adres ....

TEGENWOORDIG ADRES

4545 MAY 54
REV. H. NUMAN
P.O. WYOMING
ONT.